朝鮮日報

本紙六面

發行人 安在鴻 編輯人 白寬洙 印刷人 李容九

朝鮮日報社

時評

日中兩軍衝突

濟南이陷落되어 五月一日 蔣介石軍은 完全히 濟南을 占領하게되엇다 그러나日本守備兵과南軍과의衝突이잇서 雙方에多數한死傷을내엇다고 한다 지난번 國民軍이南京을占領하엿든즈음에 列國軍隊와衝突하야 重大한外交問題가 닐어낫든것은 아직記憶에새로울지라는 이번濟、寧의妥協에 再起된北伐軍은 北軍의敗勢를타서 破竹의勢로 北進을繼續하야濟南占領의報를接하는同時에또 日中兩軍의衝突이잇슴은實로 조흔對照가되고잇다 日本에서는 벌서第二次 山東出兵을計劃하야먼저 關東州로부터 四個隊、朝鮮으로부터 飛行部隊、日本으로부터 鐵道部隊約二千三百名이 山東으로派遣되엇스며 朝鮮으로부터 一個旅團約二千名을 滿洲에補充하게되엇다

×

日本의山東派兵에對하야는 처음부터 中國側에서는勿論이어니와 日本內에잇서서도 만흔物議가잇섯섯다 그럼에도不拘하고 田中政府는 이것을敢行한結果 드디어 이러한事件을 일으키게되엇스며또다시 번지어 第二次山東派兵까지 計劃하게되엇다 中國內에가지고잇는 日本의特殊한地位를擁護키爲하야는 相當한苦心이잇슬것을 짐작하는바이나 中國의戰亂을 機로삼어 特殊手段을 弄하야 干涉의機會를삼는것은바로中國國民에게 直接憎惡을 사게하는것이다 이번濟南事件이將次엇더케展開될는지아직豫斷키어려우나 부지럽시 出兵을거듭하야 더욱事件을 擴大케함은 日本의利益을爲하야도取할바갈이아니다 蔣介石軍의北伐成功이 中國國民運動에얼마나한效果를내일는지는 매우疑問스러운點이 만흐나 이러한機會마다 中國國民에게 주는刺戟의衝動은 그들로하야금 나의길을 더욱大케히엿닷게할것이다

×

鈴木內相辭職

停會에停會를거듭하야오든 議會는 昨日로써다시繼續하게되엇다 野黨聯合으로提出한內相不信任案은 六日間의 停會期를通하야도 撤回케될길이업섯다 內閣全體에對한 不信任案에限하야는 비록野黨의步調가一致되지못하는點이잇스나 內相의不信任案만은 이제에 엇지할수업게되엇든것이다 처음에는 一蓮托生主義를取하느니 또는內閣解散을斷行하라느니하야 큰소리를질너도보앗섯다 그러나지금에 일으러서는 內相을辭職시키어內閣을改造함으로써 今期의議會를突破하랴고한다 그러나 與黨側으로보아서는 內相의辭職으로因하야 벌서부터分裂을念慮케하는바가잇다 政權에戀着하는 田中內閣의態度야말로 오히려憐憫의情을禁키어려웁다 도리켜 野黨側의態度를보건대 다시 內閣不信任案外지에 나아가기는難色이뵈이고잇다 이에對하야明政會로말하면自由態度를取하고잇스며 尾崎氏는 돌이어反對의氣色을뵈이고잇다 그럼으로 今番議會期에는 內閣改造로써 그結末을 맷게될것갓다 政府와少數派와의野合은드디어 內閣改造라는産物을내이고만것이다

蔣氏濟南入城後 秩序回復의全力

三日午後도戰火繼續 膠濟鐵道도處處破壞

某所着電에依하면濟南市街戰은三日午後五時까지諸所에서繼續된바 日沒과共히中國軍隊는 大部分商埠地外로擊退하엿는데 南軍總司令 蔣介石軍長方振武氏는戒嚴令을布하야 整理에努力中인데 膠濟鐵道도處處에破壞되엇는바蔣介石氏는三日朝에入城하얏더라

日軍은死傷三十四名 中兵은一千武裝解除

兩軍間에는殺氣滿滿

(天津三日發) 三日夕刻까지判明된日本軍의死者는將校以下三十四名、으로兩軍은殺氣가滿滿한데 日本軍은中國兵一千名의武裝을解除하얏더라

形勢依然險惡 長江根據를掩襲?

(東京電) 濟南의中國兵이 暴行을기히敢行할때에는日本派遣軍은 或은結局山東의保障管理를하게될지도 不得已하겟고더욱이 또한南軍이反省하지안코 暴威를振할때에는武力으로써南京을爲始하야長江一帶의南軍根據地에서或種의行動을일을것이라는意見도關係方面에擡頭하얏더라

蔣氏三日入城

(靑島三日發) 蔣介石氏는今朝濟南에入城하엿더라

衝突을避코저 連絡要員任命

(濟南二日發) 蔣介石氏는日本軍과의衝突을避하려고數次部下軍隊에게警告를發하엿다또日中連絡委員을任命後第一線의後方을避하게하야로써濟南到着後南軍의交涉에當하게하기로決定하엿더라

入濟南軍 約二萬 軍規整然

(濟南二日發) 二日夜까지濟南에入城한蔣介石軍은約二萬으로軍規는整然하나市內는아직開店치안코商取引도行하지못하더라

祝氏態度曖昧

(靑島四日發) 靑島에在한祝祥本氏는首腦部會議를開하고連日方策을協議中인데態度가자못曖昧하야近沂奉軍을背叛하고南軍에加擔할지도未知이더라

芝罘에警備團

(靑島三日發) 芝罘官憲及民間有力者는張宗昌의訓令에從하야南軍이芝罘에入하기前에同地軍隊三百名으로써警備團을組織하기로되엇더라

日軍事件交涉

(東京電) 天津三日發陸軍省

元老閣僚凝議後 大元帥에隱退勸告

그러나討赤을하지못하고는 들을수업다고峻拒

(北京二日發) 北京의元老及閣僚는一日夜深更에會議를開하고京畿住民의安緒를圖하고一은張作霖氏의將來를考慮하야大元帥에關하야고奉天에歸去하야適當한사람으로政局에當하게할것이라고張作霖氏에게隱退勸告를하얏스나張氏는斷然히反對하얏고카리討赤의大任을다하지안는限에는卑法이北京에서撤去할수업다面上許할수업나고右勸告를峻拒하엿더라

濟南衝突은 馮氏의計劃?

蔣氏의勢力驅逐코저 疑問되는事件의裡面

(北京三日發) 濟南事件의原因은中國兵의掠奪로因함이라고하나公報에依하면馮玉祥軍이馮玉祥氏의術令을밧고蔣介石氏를驅逐하려고南軍을使嗾하야故意로日本軍과事件을釀成하려고한計劃的行動이라고觀할만한理由가잇다

衝突은極微 ◇某處所傳

(東京電) 某處報告에依하면濟南에서니러난日中衝突의眞相은如左하더라 即蔣介石氏의濟南入城에對하

着에依하면濟南에서이러난日中兩軍의衝突로日本第六師團은急救配置에就하는中인데日本軍은將校를蔣介石氏總司令部에派遣하야衝突事件에對하야交涉中이더라

藤田總領事派濟

(東京電) 濟南에서日中兵이衝突한事件에鑑하야外務省은藤田靑島總領事를濟南에急派하야蔣介石氏와直接折衝하기로되엿더라

日軍再次中國出兵

朝鮮軍과關東軍中에서

(東京電)―陸軍省發表―關東軍으로부터步兵四個隊、朝鮮軍으로부터飛行部隊、日本으로부터鐵道部隊計二千三百名(馬五十)을山東에增派함

(東京電)―陸軍省公表―朝鮮軍으로부터一個旅團約二千名(馬百三十)을滿洲에補充하기로決定함

一旅團急派

(東京電) 旅順柳樹屯의第十四師團兩聯隊中에서四個大隊及若干特科隊를加하야一個旅團을爲先靑島로經由하야濟南으로急派하기로決定後直時村岡關東軍司令官에게內命하엿다 臨時閣議後鈴木參謀總長으로부터上奏御裁可를經하야正式發表되는旅順柳樹屯에는第山師團으로相當한部隊를派遣하야治安維持에任케함

共産黨動을憂慮하야 上海에特別戒嚴令

◇松滬警備司令의名으로

(東京電) 外務省着電에依하면上海松滬警備司令의名으로二日左의布告가發表되엇더라 北伐의業은이제成就되려함에當하야後方治安을維持할必要가잇다共産黨이擾動할餘地가업게하기爲하야『데모』의示威運動宣傳物撒布等을嚴禁한다 左를犯하는者는嚴罰에處한다 또上海에는特別戒嚴令이發布되어嚴重한警戒를하는中이더라

上海에投彈 北軍飛行機

(上海三日發) 三日午後二時頃에北軍飛行機一臺는上海上空에飛來하야南停車場及市內外數個所에爆彈을投下하고간바停車場附近에落下된것은爆發되지안어無事하엿스나其他는多少損害가잇는模樣이더라

야福田師團長代理로서阪井中佐가總領事代理와가티蔣介石氏에게人事次로가던道中에서掠奪兵을본外語에日本警備兵과中國兵사히에小衝突이생기엇스나곳鎭壓된바事後措置에對하야派遣軍과蔣介石氏間에서交涉中이라더라

交涉不調로 兩軍極緊張

日軍、東西連絡斷絕 關東軍에增兵要求?

(天津三日發) 濟南의日中兵衝突에關한交涉은其後不調에마치어兩軍은極度로緊張對峙中인데日本派遣軍의東西防備區域連絡은斷絕되어事態는逾히險惡하게되엇는바事件進行에鑑하야關東軍에게增兵을要求할터이라더라

日人百名慘殺?

濟南城外에서

(東京電) 濟南發某所着電에依하면三日濟南城外日本警備區域外의商埠街道路에서日本人約百名이慘殺되엇다는說이잇더라

衝突狀況

◇陸軍省公表

(東京電) 三日夜陸軍省公表 一、三日午前十時半當隊警備區域內의日本人家屋이南軍兵士에게掠奪을바덧는데彈壓하려간第四中隊에對하야發砲한것에端을發한바同地附近에宿營中인革命軍約二千과交戰하야午前十一時半外지에此等을擊退하고約八百名의武裝解除를行함 二、正午에일으러旅團의增援隊가到着하야戰鬪는一時中止後目下領事를通하야中國側에게停戰을要求하고日本軍은停戰實行을監視中今後事件의擴大를警戒하며專念으로守備의任務를다함 三、本件의非는全혀中國側에잇다 能關는不得已自衛手段에서出한것으로現在外지의日本軍負傷兵은第四中隊息居利吉石肩에貫通銃創을바덧스나生命에는別狀이업슬模樣이나中國兵의死傷은多大한듯하다 四、商埠地東方面의戰鬪는이미終熄되엇스나아직對峙中인바天津派遣隊에서中國兵의武裝을解除한者가一千名이다

中兵射擊猛烈

刻刻危險增大?

(天津三日發) 지금外지는各方面共히中國家屋으로부터射擊을하는데各方面의戰況은激烈하야蔣介石氏의力으로도中國兵의取締가不能함으로今夜는자못危險이增大할터이더라

居留民은領館에

(東京電) 天津三日發陸軍省着에依하면日本第六師團은日本人을濟南商埠地內領事館에收容後保護에努力中인데商埠地東部의銃聲은午後零時半頃에끗치엇스나西北部의銃聲은아즉끗치지안엇더라

林總領事北京行

(奉天三日發) 林奉天總領事는三日午後八時十分發列車로北京에急行하더라

黃河鐵橋爆破

山東軍退却時에

(靑島三日發) 山東軍은二日夜退却할때에黃河鐵橋를爆破하엿더라

濟南駐屯日軍 二千九百名

(東京電) 濟南에現駐屯日本兵力은步兵第十一旅團의步兵第四十九聯隊、騎兵一個小隊、野砲兵一個大隊、工兵一個中隊、電信隊一部、自動車隊、衛生班、鐵道隊、軍用鳩班、師團司令部及天津駐屯軍의三個中隊로計步兵八個大隊二千四百、特科隊五百名이더라

地雷爆發로 死傷者百餘名

濟南城外新設兵營에서

(靑島三日發) 濟南城外新設兵營에山東軍이地雷를裝設하엿든바南軍은北軍殘留兵을營內로驅逐한中二日午前七時爆發되어死傷百餘名을내이엇더라

京津警備方法協議

(東京電) 阿部軍務局長 松井參謀本部第二部長은外務省에有田亞細亞局長을訪問하고濟南陷落後京津方面의動搖에對한情報를가지고警備方法에對하야協議하엿더라

濟南事件으로 陸軍首腦會議

(東京電) 濟南에서이러난日中衝突事件에對하야陸軍은三日午後에白川陸相以下가參集하야首腦部會議를開하고對策을考究한바엇더튼濟南에잇는南軍은數萬으로現在濟南에잇는日本部隊만으로서警備를完全히할수잇슬는與否에對하야考慮하더라

劉志陸을總司令으로 高唐一帶死守命令

勢窮力盡한張宗昌

(靑島三日發) 張宗昌氏總司令에劉志陸、副司令에祝祥本、方永昌、顧長、陳調烈을各各任命後高唐一帶를死守하라고命令하엿더라

何氏向德州 潘氏도南下?

(北京三日發) 軍事總長何豐林氏는東路攻防總司令에就任하려고二日夜北京發德州로向하엿스며近近國務總理潘復氏도德州에가서津浦線最後의防備를協議할터이더라

濟南事件의影響 南中에도波及?

居留民撤退準備

(上海三日發) 濟南事件은一山東問題에만긋치지안코南中國全體에도波及되리라고豫期됨으로日本海外艦隊는積極的準備를整頓하는同時에長江流域各地의日本居留民撤退에對하야考慮中이더라

上海關稅激增

時局安定의證左?

(上海三日發) 上海關稅收入은四月에入하야急增되어昨年同期에比하면六十五萬兩의增加를示하엿는데이는南方輸入貿易이時局安定으로促進됨이라고觀測하더라

三日夜부터 停戰狀態

(靑島三日發) 三日午後十一時半濟南情報에依하면日本軍과南軍과의戰鬪는거우停戰狀態에入하엿스나兩軍共히各所에分散兵備를布하고對峙中이더라

濟南向電信杜絕

(東京電) 濟南向電信通路은全部杜絕되엇다고各方面으로부터遞信省에通知가잇더라

四日午後부터 衆議院本會議

內相不信任案修正은休憩中에

(東京電) 衆議院本會議는四日午後一時十五分開會한바元田議長은直時休憩를宣하엿다休憩中內相不信任案의修正을決定할터이라더라

明政態度決定 總括不信任은 自由問題로

(東京電) 明政會는三日午後五時부터鶴見氏邸에서代議士會를開하고鈴木內相不信任案의取扱에對하야協議한바親任式이四日午後一時本會議開會前에할時는決議案을修正하고若親任式이遲延될時는無修正대로上程討議하기로決定하고다시民政黨의總括的不信任案에對하야는自由問題로하기로意見의一致를보바八時散會하고共旨를民政黨、無產黨、尾崎、大竹氏等에게通告하엿더라

閣議서正式辭表

閣僚도全部此를承認 鈴木內相

(東京電) 三日午後二時부터開催된臨時閣議에서鈴木內相은正式으로辭表를提出한바閣僚도亦是이를承認하얏다

兼任內務大臣 依願免本官 鈴木喜三郎

003434

兼攝親任式 四日에擧行

(東京電) 四日午前九時四十分赤坂離宮에서親任式을擧行하얏더라

內閣總理大臣兼外務大臣 男爵田中義一

再出兵御裁可 即時出動令

(東京電) 南參謀次長은四日午前十一時半赤坂離宮에參內하야鈴木參謀總長代理로서一旅團을靑島를經하야濟南에急派할件을奏上後御裁可를맛고同十一時四十五分退出後直時村岡關東軍司令官에게出動命令을發하얏더라

出兵費問題는 民政黨도贊成

(東京電) 民政黨은第二次山東出兵에는主義上政府와意見이다르나對中出兵에는日本居留民保護上이를否決할수는不能함으로結局發告附로通過시킬模樣이더라

平壤飛行隊向洛

(東京電) 平壤飛行第六聯隊의乙式偵察機六臺는濟南에派遣하기로決定한바右는明五日平壤에서直接濟南에向하야空中輸送을할터이라더라

三日에辭表 加藤參與官도

(東京電) 加藤內務參與官은三日午後辭表를提出하얏더라

三氏는留任 杉山、山岡兩氏辭任

鳩山、森、宮田

(東京電) 鳩山翰長森外務次官宮田警視總監等은鈴木內相과共히辭表를提出하엿는데三日閣議終了後田中 鈴木兩相으로부터右三氏에對하야懇切히留任을勸告한外에三氏는辭表를撤回하기로되엇스나杉山內務次官山岡警保局長만은內相에殉하기로決定하엿더라

八面鋒

○八十錢의、子女月謝도、볼길이업서、滯納處分을바들사람이、京城內에만三千餘名이라고、糊口조차못하는사람은、몃十名이나되는지

○지터가는、新綠을딸아、발서부터、街上에는、新式麥藁帽와、白色靴가번뜻거린다、貧窮하기로、몃재안가는朝鮮人이지만、流行과쳘찻기는世界的일듯

○盟休中의、女子商業生은、아직도、鍾路署에留置中이라고、너무過한干涉이아닐는지

世界十一個國政府特許

理研ヴィタミン A

世界에서비타민A劑의學理로서絕對로他의追隨를許치안는純粹度가有하야學術的權威의價值를다한本品은世界十一個國의特許에依하야保證되여現今에는日本의理研비타민A의地位를超越하야世界의理研비타민A의名聲을가젓습니다

實驗을根據로한 本劑의威力

本品은我國理化學界에서最高研究機關인理化學研究所에서製造되여、이것이學術的究明乃至實驗的效果測定等에關하여는研究에從事하는學者의學術的良心에基하야事實을事實대로發表한것으로毫도修飾誇張의宣傳的態度에나가지안슴니다、이것本品이他와다른點으로左記適應諸症가혼것다、實驗의結果確認된것임니다

本劑가가장偉力을發揮할各症狀

小兒의發育促進 產後病後의恢復
榮養不足의恢復 精力體力의增進
乳汁分泌의促進 結核患者의療養
神經衰弱의恢復 腺病體質의改造
老衰疲勞의防止 脚氣夜盲의豫防

妊娠、產婦의福音

妊娠中의婦人이本劑를連續服用하면胎兒의發育이가장完全하되고、母體의健康도顯著히增進하기對함에妊婦의特有한諸種의被勞感倦怠感이生起지안으며、따라서食慾不振、或은그무서운脚氣에걸닐念慮가업슴니다、分娩後의榮養恢復에對한本品의効力은他의如何한榮養劑라도追隨치못합니다、特히놀날만한것은妊娠中부터本劑를服用한產婦는斑하야顏色容姿等의모다가妊娠前과다르지안은것임니다、故로分娩對策에美의損傷을두려워하시는婦人의要望는本品에依하야全然一掃되엿다고하여도不可치안습니다

榮養障碍에基한 各種의疾患에奏効

其他諸榮養障碍에起因하는諸種의疾患에對한本品의効果는벌서世界的으로認定되여、歐米의醫科大學、病院等에서本品을藥劑로常用하고잇는곳이不少합니다

醫藥과併用의可能

이것으로本品의眞價를氣知할수잇습니다、本品은醫藥과併用하여도何等禁忌가업고또服用하기쉬운膠球에니여芳香을지면은老人幼兒라도容易히먹어드릴수잇는特長이有하다

定價 四十球入金貳圓 百球入金五圓 五百球入金廿二圓 千球入金四十三圓

發賣元 玉置合名會社 [illegible] 振替東京七二

實驗集第二輯進呈 新聞名記入乞申込

V―67

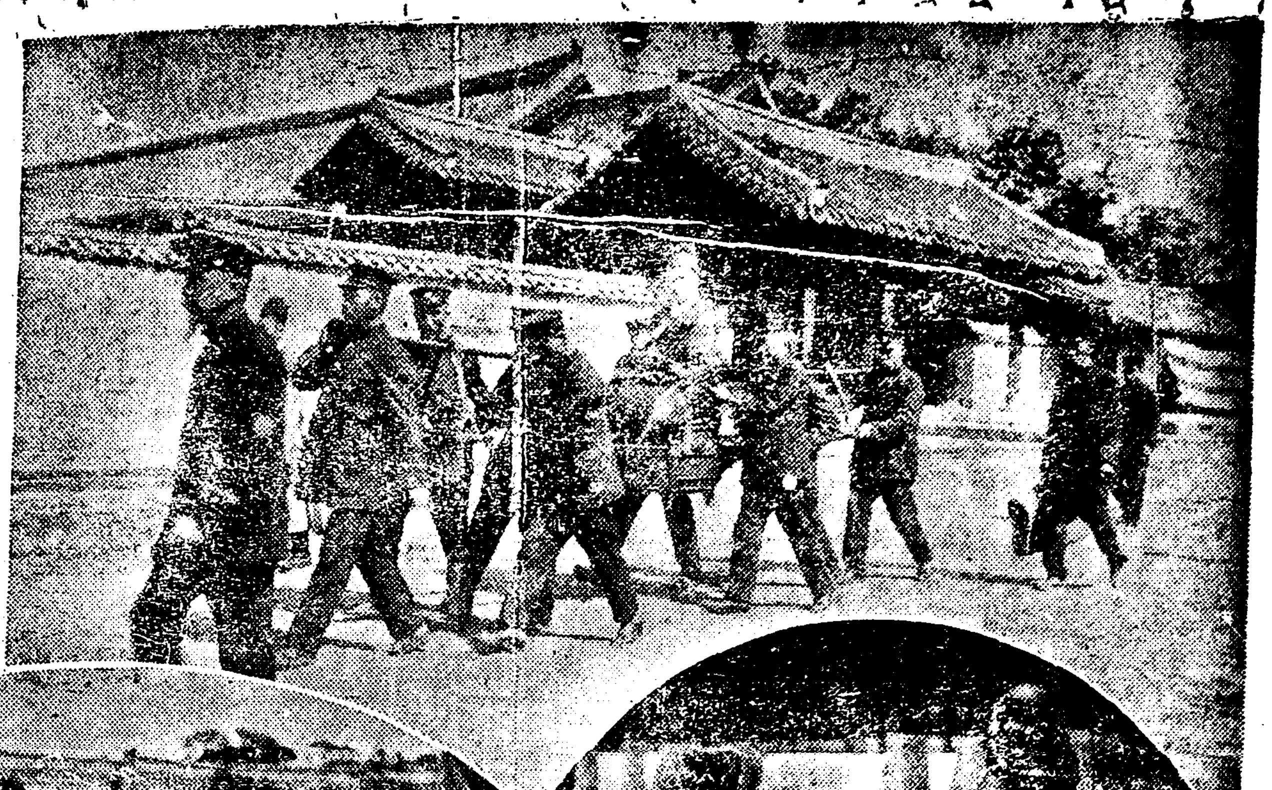

大祥後一日

【上】천담복을입으시고종묘에참알하시는왕뎐하 【下右】쓸쓸한궁뎐에추모가새로운녀관들 【下左】별다례참배하고나오는구신들

哀痛中日月不居 大祥祭儀도於焉經過

◇삼일정오에주다례도마치섯다◇ 淺淡服닙으신殿下

련면히 나어오든오백년력사의 최후대왕이신순종(純宗)의승하하신지삼년을지나는이일밤도월광을무색케하는수만민중의 눈물속에 그만지나가고또다시날은밝엇다삼년동안밧들어뫼시든영령(英靈)까지 애처롭게 보내려하는창덕궁은 쓸쓸히서잇는 뎐당(殿堂)과어진나무가지조차 세월이 허무하고 세상이무상(無常)함을 말함인듯 소조하고시름업서다만최후의상식을올리려 들어오는 구신(舊臣)들의 천담복(淺淡服)을 닙은 그림자만이점친듯보일뿐이엇더라

三日晝茶禮擧行

순종대상제(純宗大祥祭)는지난이일밤으로써 백의민의 마지막 울음속에서 어느덧 지나가고그이튼날인 삼일정오에는 왕뎐하(王殿下)께옵서 주다례 (晝茶禮)를 친히천담복(淺淡服)을닙으신 채로올리섯는데 이주다례야말도 순종께옵서 승하하신후 삼년을 마치는 최후의제사인만큼 다수종척구신들도 이제는련복(練服)을벗고 천담복으로 다수참배하는동시에 왕뎐하께서도더욱이날에는 애통 하시엇다 더라

今日中에는 各陵御參拜

오전팔시에궁문에나시와 御回程은永徽園에

창덕궁뎐하께옵서는 금 오일오전여덜시에창덕궁을출문하시와 금곡홍릉유릉과기타각릉(洪陵裕陵其他各陵)에 참배하신후동네시오십분에환궁하실예뎡이신대 각릉에참배하실행뎡은다음과 갓더라

午前八時御出門金谷御着即時洪陵裕陵御參拜▲午後一時三十分金谷御發東九陵御着即健元陵綏陵景陵御參拜▲同三時三十分東九陵御發淸凉里御着永徽園崇仁園御參拜▲同四時五十分御歸還

三日夜에望祭 왕뎐하께서

순종대상(純宗大祥)이지난지이틀만인작사일은삼일밤열두시오십오분으로이천날밤인삼일밤에창덕궁효녕뎐(孝寧殿)에서는왕뎐하께압서친히천담복으로망제(望祭)를올리시엇다더라

永寧殿 사일에어참배

창덕궁뎐하(昌德宮殿下)께압서는순종대상과 및 그이튼날까지 주다례(晝茶禮)와망제(望祭)를 올리시와 옥톄가피로하심에 불구하시고작사일에는오전아홉시 삼십분에종묘(宗廟)영녕뎐(永寧殿)을 참배하신후 동일한시에 선원뎐(璿源殿)과및의효뎐(懿孝殿)을 참배하시고 동 두시삼십분에는 리강공뎌(李堈公邸)에방문하신후동네시에환궁하섯더라

各地方奉悼

◇新幕 경의선신막역전에서는 지난이일오후 녈곱시부터시내칠송뎡(七松亭)에서유지삼십여명이 모히어 순종의어대상제를봉도하얏더라

◇密陽 지난이일은순종(純宗)께서 승하하압신지삼주긔에당함으로 경남밀양유림측(密陽儒林)에서는 내이동 련계소(內二洞蓮桂所)에서 곡반(哭班)을바들고 일반유림이모히어 거행하얏더라(밀양)

◇大邱 순종어대상일(純宗御大喪日)인오월이일 경상북도대구(大邱)에서는오후한시부터동네시까지 세시간동안을 달성공원(達城公園)에잇는 망경루(望京樓)에서 민유지와유림부녀 수천명이모히어 망곡요배(望哭遙拜)하얏는데 이날소관 대구경찰서에서는 정사복경관수십명이출동하야만일을경계하얏스나 무사히 오후세시 예뎡시간에마치엇더라(대구)

槿友大會의 準備委員會

지난삼일오후여덜시에근우회관(槿友會舘)에서전국대회데삼회 준비위원회 (全國大會第三回準備委員會)를 열고다음과가튼사항을결의하얏더라

決議件

一、大會日字는五月二十六七兩日夜에하기로하고歡迎會는二十七日午後에하기로하다

一、議案作成部에鄭鍾鳴許貞淑兩氏를再選함

一 포스타를必要上하기로決定함

一 會旗及막크를大會臨時까지考案하기로鄭鍾鳴車壬日兩氏를選定하다

一 槿友會支會組織案說明은二十日까지로함

『어린이날』準備로 少年指導者拘留

동정금모집을긔부위반으로 公州警察署의苛酷

공주(公州)경찰서에서는삼십일오후에 공주의 소년운동 (少年運動)을 위하야만히활동하는배상인(裵相仁)윤귀영(尹貴榮)등세명의 소년지도자를 인치하야 다가 각각십일간의 구류처분을하얏다는데 사건내용은 어린이날을 준비키위하야 각처에서동정금(同情金)을 모집한것이 긔부금취톄규측위반 (寄附金取締規則違反)이라하야 그와가티구류처분을한것이라는바아모리그러한 법측이 잇다하드래도사소한일을가지고구류처분까지함은 넘우나 가혹한처단 이라하야 공주경찰에대한일반의비난이자못놉다더라(공주지국뎐화)

阿片中毒女橫死

시내공평동 일백오십사번디(公平洞)뎡인식(鄭仁植)의안해 강순식(姜順植)(三三)이라는녀자는 사일오전 두시경에 갑작이고민하기시작함을 권긔뎡인식이가발견하고 즉시 그근처의사의 응급수당을 바덧스나 동네시십분경 드듸어절명하고 말앗다는데 원인은 모루히네중독자로서 술을마신뒤에 모히주사를한 까닭이라더라

自轉車좀탓다고 少年을毆打重傷

自轉車店主鈴木某의蠻行 被害者는告訴提起

시내봉래뎡(蓬萊町)일뎡목삼십오번디지순관(池順寬)의장남달영(達永)(一三)은독하시내북미창뎡(北米倉町)공옥학교에통학하는중지난달이십칠일학교로부터집으로돌아오는길에시내남대문통(南大門通)삼뎡목사번디『쓰스기』자뎐거뎜압헤노혀잇는어린이용자뎐거를좀탓다고그뎐거뎜주인령목모(鈴木某)란자가몰려나와 달녀들어 무수란타하야우는것을 잇끌고드러가막어울지못하게하고 집안으로 끌고들어가 계속란타하야 엽구리와 니두개가부러저 죽석에 혼도한것을 잔인하게도 길가에 그대로 내어버린것을통행인이 발견하고 응급수당을하야 겨우 집으로돌려보내엇다는데 이에분개한 권긔지순관씨는 이십일자로의 진단서를 첨부하야 지난삼일 소관본뎡서에상해죄로 고소를데긔 하얏다더라

明日로迫到한 商人運動會

개회벽두에폭죽으로알려 關係者의注意懇望

우보=북부일대의상인들의의긔를진작(振作)하자는중앙번영회(中央繁榮會)주최의데이회상인련합운동회(商人聯合運動會)도 불과하로밧게남지안흔 관계상 경성시민들은 이날의 장관을미리부터 손곱아 기다리고 잇다는데 주최측에서는 운동에참가할 일반선수는 특히 시간을확수(確守)하야주기를바란다하며명륙일 오전녈곱시까지 광화문통(光化門通)광장에모히어전일과가튼규뎡(規定)알에에서집합하기를 바란다는데 당일오전여섯시경에 집합시간을알리우는 폭죽을세번이나 노흘터입으로일반관계자와선수들은각별히시간을엄수(嚴守)하야주기를바란다더라

會場에屹立할 本社의記錄臺

일반에게경긔를보도

별항=중앙번영회 주최의 상인련합대운동회에 본사(本社)에서는 긔록대 (記錄臺)를 세워당일의경긔경과 (競技經過)를일반관람자에게알리우리라더라 (당일순서는운동란참조)

遝至하는同情 四日正午까지

三百圓京城電氣會社▲五十圓韓一銀行 漢城銀行▲十圓趙孝淳 海東銀行 崔仁成 瑞泰號 錦成東▲洋酒盃一個昌信商會▲洋靴一足大昌洋靴店▲木坐鐘時計二個普信堂▲銀正宗盃二個金運商會▲銀匙六個和信商會▲손수건十打大北火災保險株式會社

◇五日夜童話會

텬도교소년회(天道敎少年會)에서는 오일밤여덜시부터 동교당안에서회원을 중심으로동화회(童話會)를열터인바연사는 방뎡환씨(方定煥)이며 남녀소년의입장을더욱환영한다더라

上海에열린 唯一黨促成會

=동일되어가는해외단톄= ◇正義、新民도參加

모쳐로부터 탐문한바에 의하면 지난달중국상해(上海)모쳐에서 ○○운동자들이 모히어 민족유일당촉성회(民族唯一黨促成會)의 머리회를열고 여러가지 운동의구테안을 토의한후북만주(北滿洲)에널리어잇는운동단톄들과도서로손을잡기위하야대표로서홍모(洪某)를 파견하야 방금만주에잇는 정의부(正義府) 신민부(新民府)그밧게여러단톄들의수뇌자(首腦者)들과통일에대하야 크게활약하는중이라더라(신의주)

三十六計軍 二十餘名逮捕

증거물로 현금도압수하여

시내옥인동(玉仁洞)이십오번디 류길수 (劉吉洙)(四三) 동내자동(內資洞)이백이십번디 조병훈(曹秉勳)동봉래뎡(蓬萊町)일뎡목일백사십이번디 김윤심(金允心)(三?)외십팔명은 일뎡한직업이업시몰우단니는무작자들로시내각처로일단히되어몰아단니며 삼십륙계를하야일반을속여돈을 빼앗서먹는것을 시내본뎡서 에서탐지하고데포에노력하얏스나 그들은그것을 계획뎍으로 하기때문에여간해서는데포치못하고 지금까지나려오든중지난삼일오후다섯시십오분경에태평통삼뎡목이백十삼번디최호준(崔浩俊)방에서 여전히 삼십륙계를 개장하는것을 오래전부터 데포하라든소관본뎡서원이 탐지하고 곳뒤여포하는동시에증거물로현금삼십일원삼십삼전과약간의물품을압

日本人主義者로 朝鮮○○運動劃策

=福岡地方에들어난未曾有事件= 在留朝鮮人萬名糾合

일본복강현직방서 (福岡縣直方署)와 고등계시찰원(高等係視察員)이 지난이십칠일관내소죽뎡데이목 미탄항(小竹町第二目尾炭坑)부근에서 데포한거동이수상한남자

遠賀郡中間町石師 山崎信男(二三)同郡香月村茶屋原樂地市次(二三)廣島縣豊田郡沼田東村字郡島永井啓一(二三)

등세명은 부랑자로서 동서에구류하얏섯는바 지난일일 오후에 남으려 의외에도 그들세명은조선○○운동 朝鮮○○運動의계획안협의가잇서 이래당디현경찰부장(縣警察部長)의지휘로일체극비밀리에 엄중한 취됴를계속하는중인데 권긔세명중 산긔(山崎)는 본시우산현도는 사람이 엇섯는바 수년이래로로동운동(勞働運動)에흥미를가지고자긔는 일본사람이면서 변명을하야 조선사람과가려 수미어 가지고 실제운동(實際運動)에 나아가 축풍탄항디방 (築豊炭坑地方)에 돌아단니며 무산자신문 (無産者新聞) 의 취차업(取次業)을경영하얏고다른또한명의 영정(永井)도거긔 동일한경로를 밟어온 형적이잇는데 현재그들의 자백하는 바로서는 작년가을이래 일동이 모히어전과한항에 출몰하야 동디방에거주하는조선로동자로부터○○운동의자금을 됴달하는한방법으로서선명학교사(宣明學敎師)다고하야씨명감뎡부(氏名鑑定)의판단료(判斷料)를징수하얏슬뿐이라고 하야용이히진상을 말하지안는바 계속하야 죄증을수집하는중인데 그들의 행동은여러방면으로부터 관찰하야 단지로동운동이아니오동디방에거주하는 일만여명의 조선인들을규합하야 조선○○운동을 계획하고 현재동경에본부를 두고 경도대판(京都大阪)두시에지부를둔국적계통의신조회(新朝會)방면과밀접한련락을취한혐의가농후함으로동서에서는방금비상한긴장속에 됴사중이라더라 (복강)

二十年間風餐露宿 正義府員三名逮捕

◇산속으로만단니기때문에조선말몰라◇ 新義州署에서嚴調

요사이신의주 경찰서에서는 중대범인세명을극비밀리에엄중한취됴를계속 하는중이라는데 이제그자세한것을 됴사한바에 의하면그들은정의부중앙집행위원재무부위원장 (正義府中央執行委員財務部委員長)으로평양(平壤)출생의문빈 (文彬)=一名金繹)(三?)과평북창성 (昌城)출생의정의부데륙중대장 (第六中隊長) 김보국 (金輔國)=一名金武)(三?)과 평양출생의 류하(柳河)해룡(海龍)디방총관(地方總官)김우근 (金宇根)=一名金基寶)(三?)이라는바 그들이데포되기는지난사월십일에해룡현북산성자(北山城子)에잇는야소교장로백응텬(白應天)의집에잇다가 해룡현일본령사관에잇는박여산(朴如山)의지휘를바든중국병뎡사십여명에게포위데포되어봉텬을 거쳐 지난달이십륙일에신의주서로호송되어온것이라하며 데포된세사람중 김보국은 날곱살에생활에 쏫기어 부모를따라중국으로건너갓다가이번일로이십일년만에다시조선땅을밟게된것이라는데이십일년이나중국에잇스니만큼중국어에능통할뿐아니라어려서부터군대로나아가눈날의눈을숨겨가며오로지산중으로몰앗기때문에중국어는도모지몰르나하며 그들세사람은모다류치장에서도수갑을차고잇다더라(신의주)

八十錢月謝도 三千名滯納

근소한돈을못바치는 京城府民貧窮相一面

방금서울안에는스물한개의 보통학교에 단니는 조선인소학생일만오천여명중에 약 오분지 일인삼천여명이 한달에겨우 팔십전씩바치는수업료(授業料)조차 내지못하야 경성부의 손으로근일중에재산차압(財産差押)의데납처분(滯納處分)이실시될터이라는데 오죽해서야 사랑하는자긔의자뎨를 학교에보내어 노코도다달히바치는 근소한 돈이업서서결국강제집행의비극을당할가하는 사실로보아 조선인의생활이 엇더케나 궁핍되어잇는가하는비참한 현상을 짐작하기에넉넉하다는바 한편으로 는이삼천명의소학생들이엇더케교과서와공책과필묵을사서온전이공부할수잇슬가하는 현상은 상상할때에실로 한심하기를 마지안는다는데 일년동안에 경성부에서바더드리는 수업료의 총액으로말하면모다십삼만사천팔백팔십구원이십전인데 대하야 납부이된금액이겨우 십삼만 이천사백이십이원 사십전으로 실로이천삼백륙십팔원 팔십전이 데납이되어잇는터이라하며 더욱수업료의 징수성적은 년년히불량하야 간다더라

不得已處分 ◇京城府當局談

이에대하야 경성부세무당국(京城府稅務當局)에서는 말에와가티말하더라 『수업료의 징수성적이불량하야 이천사백여원의 데납액이잇는데 그학생수가 약삼천명에달합니다 그런데 언제든지 미납한대로 방임하야 둘수는업슴으로 수업료를 아니내는학부형에대하야는요지간데납처분을단행할가합니다』

新民府員三名護送

신의주경찰로넘어와갓다

지난이일에중국장춘(中國長春)으로부터 북만주(北滿洲)에 근거를둔신민부(新民府)원세사람을엄중한경호(警護)하에신의주경찰서 (新義州警察署) 로넘기엇는데 그들의성명은일에와갓다더라(신의주)

本籍 楊平郡蓮山面蓮山里 住所 吉林省延吉縣潶腊拉子 新民府政治部委員 朴一萬 一名 崔權三(三六)

本籍 忠北忠州郡沙味面新當里 住所 中國中東線石頭河子新農坪 新民府別働隊員李鍾洵(三七)

本籍 甲山郡長坪面地境里 住所 中國吉林省東寧縣三岔口古安村 新民府軍政部員李千應(三九)

勞働運動又押收

월간잡지로동운동(勞働運動)의창간일주년긔념호 (創刊一週年記念號)는삼일에날오려 내용이불온하다하야 검열당국으로 부터 압수하얏슴으로 동사에서는 즉시림시호를 발행코저준비중이라더라

和平堂萬圓懸賞

경성종로에잇는 화평당약방(和平堂藥房)은금년이 창립삼십오년(創立三十五年)에해당함으로그긔념행사(記念行事)로제약사초빙(藥劑士招聘) 신식제환긔(新式製丸機)의증설(增設)과및공장(工場)등의모든시설을 개량하고 처방조제연구(處方調製研究)등일에쇄신확장 하는한편일반소매뎜(小賣店)을위하야사은(謝恩)의의미로 일만원의 거액을데공하기로하야 대경품부특매(大景品附特賣)를개시한다는데 이와 가티만원의 경품을부처서 판매하기는조선신사업계에처음되는일이라더라

二萬餘圓詐欺漢

군산에서평양으로압송 사긔한돈이간곳이업다 警察이嚴重取調中

과보=평양 박구리(博九里)윤래진(尹泰鎭)으로평양서형사가구인장을가지고 군산(群山)까지출장하야지난 이일본인을 다리고 평양으로왓는데 죽첨금전피해를당한사람만 평양윤관식(尹觀植)등 수십명에달하며 그돈총액은이만수천원인데 그외에은행등에서차용한것을 합하면 오만원이상에달하리라는바이돈들은모다십여일이내에사긔를당한것으로그돈의 거처를 알수가업서평양경찰서사법계에서는지난삼일본인의가택을수색하얏다더라

天道少年會 宣傳四十萬張 전조선에발송

오는륙일의어린이날긔념축하에 대하야는 전조선이백여군(二百餘郡府)에서 그준비를 다하얏다함은 긔보하얏거니와 전조선(全朝鮮)에백십여개소(百十餘個所)에지부를가진텬도교소년련합회(天道敎少年聯合會)는 조선소년총련맹(朝鮮少年總聯盟)과 협력하야 당일의 선뎐지사십만장(宣傳紙四十萬張)을 인쇄하야 부형(父兄)또는소년(少年)에게 나누고저하얏스나 경무당국(警務當局)과 말성이 되어 시일(時日)을 늘어오다가 작삼일오후에야 모든문뎨가해결되어 그런입회에서는방금밤을새워가며 인쇄발송에분망중이라더라

六十老婆가 貞操蹂躪으로告訴

종로서에선리유업다고 書類만檢局에送致

륙십로파가 뎡조(貞操)의 유린(蹂躪)을당하얏다고경찰에고소를데긔한진긔한이야기가잇다=시내수창동일번디 (需昌洞)김복성(金福成)(五三)이라는로파는시내종로오뎡목삼백오십칠번디 (鍾路五丁目)에 거주하는 서상환(徐相煥)(五九)이라는로인을상대로 뎡조유린(貞操蹂躪)의 고소를 시내종로서에 데긔하얏다는바 이제그내용을듯건대 권긔김복성이라는 로파는 수년전부터 과부의 몸이되어 수절(守節)하야오든중 작년음력칠월경에 됴모(趙某)의소개로서상환을알게되어 서로 불망계약서 (不忘契約書)를교환한후 이래동거하야오든중 갑작이사나이가 자긔를돌보아 주지안흠으로 권긔김복성은 뎡조의유린을 당한것이라는것이데 종로서에서는 고소의 리유가 업다는리유로 사일오전에 일건서류만 검사국에송치 하얏다더라

수하얏다더라

露國美人出演 惜春音樂會 四五兩日間에

광제회(廣濟會)주최의석춘음악회(惜春音樂會)는필경사일남부터금오일밤까지이틀동안매일밤 녈곱시부터시내경운동텬도교긔념관에서열리게되어 조선남녀명창이망라되어출연하고이외에조선음악협회와양악구락부에서출연하고 특히로서아미인도 출연하야아름다운성악과숙련한무도를 보일터이라는데입장료는일원과오십전이라더라

綢緞 布木도 싸게 팝니다 東亞婦人商會

趙고약

죠약은부스럼에붓치는약이다 애보게종긔에도붓친단다 로인의말삼이부스럼파종에는벌덕것도업고당걸니는데와멍울슨데도붓친다고하시드라

到處藥房賣藥商에서팝니다 藥價 五錢 十錢 二十錢 갓가운데서求해쓰십시요

京城[illegible]洞 天一藥房 電話(光)七五九番

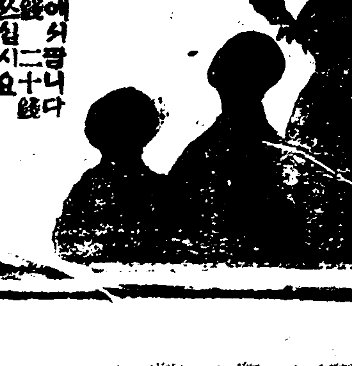

春蠶種

蠶種部新設二週年紀念으로特別大廉價로販賣합니다 詳細는照會하시면即答합니다

京城東大門內 雞林興產株式會社蠶種部 振替京城一一七七八番

創立明治三十二年 倉庫業兼營

京城南大門通二丁目百十一番地

頭取 和田一郎 副頭取 趙鎭泰

株式會社 朝鮮商業銀行

支店 (京城鍾路、同南大門外、同本町二丁目、同本町四丁目、同東大門、龍山、仁川、平澤、利川、淸州、群山、釜山、元山、淸津、沙里院、平壤、同大同門、鎭南浦、[illegible]) 出張所 新義州

委托販賣部新設

本組合에서委托販賣部를新設하고左記物品을取扱하야顧客의便宜를圖코저하오니江湖僉位는特爲用命하심을務望하나이다

◇取扱物品의種類◇

一、綢緞、苧布木、紙物、竹物、各種

仁川府內里二百三番地 仁川布木商組合 代表 李珪鈺 白 電話九七九番 振替京城一一六八一番

●校舍新築紀念●生徒大募集●修業容易●學費低廉●就職紹介

朝鮮自動車研究所

●入學案內書進呈、京城府岡崎町六九番地、岡崎町電車停留所前

一、科目內外科、婦人小兒科、花柳病科

一、藥種漢藥과洋藥을兼用함

一、治療料極貧患者無料治療

京義線汶山驛前 天安醫院 院長 盧鎭夏

一、六十種高貴藥製造發賣

一、救急藥家庭配置員募集

一、三世淸心元特賣支店長募集

一、代理店支店特約店大歡迎

但二錢切手付送하면規程書呈送함

京義線沙里院 三世藥院本舖 振替口座京城一五三四八番

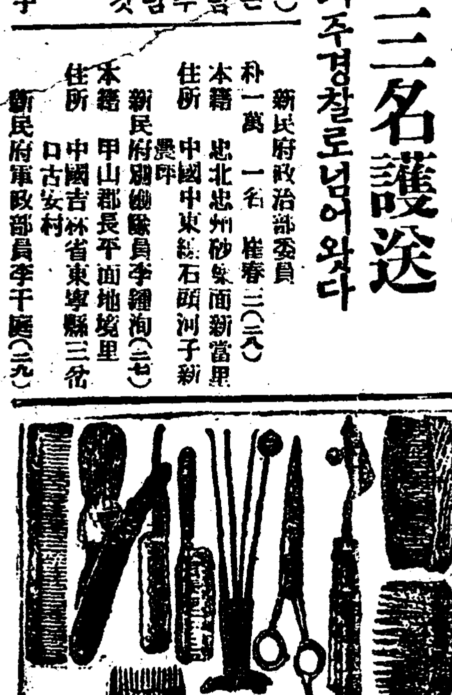

理髮機具付屬品壹函入大大賣出

理髮器保險하는것 그림과갓치十三種을合하야特品上品中品下品을定하고販賣品인데使用키便利하고堅固하며官公學校全部用達品外라理髮館官廳愛用品이오즉安心買入하시압

十三種 特品四圓 上品參圓五十錢 中品參圓 下品貳圓五十錢

一次使用하시면現物에品質을可知

京城西大門町一丁目 理髮器具專門卸小賣 谷鳥商會 振替京城五一〇九番 私書函光化門局六號

朝鮮産業巡禮

經濟篇

燃料問題의難關을解決할 經濟竈發明과模倣性

◇今後는大量生産을價格低廉케

全朝鮮物産獎勵共進會를보고 (五)

今番全朝鮮物産獎勵共進會에出品된物産中에新發明이라는點에잇서서또는우리의生活을漸次로改善하야가는데一助가되다는點에잇서서沈斷君의다리미와뚝가리共通되는物産은朴東奎氏가出品한經濟竈일것이다

燃料經濟에重大影響

從來로朝鮮人은溫突生活을하고잇는關係上恒常糧食과함께燃料가重大한問題가되는現象을呈하야一時茂盛한森林을가첫든朝鮮

二千里의華麗한大小의山岳은내려오는數百年동안의溫突生活로因한燃料問題로말미암아마치들은이의벗겨진머리통과도가티뻘뻘간내머리의荒凉한山岳으로變하고만것은一般이다共知하는바이니爲先이한事例만보아도朝鮮人의燃料問題가얼마나朝鮮經濟에重大한關係가잇는것을能히推測할수잇지안흔가?

家庭經濟에도또脅威

그와가티우리의溫突生活로因한多量의燃料消費問題는다만朝鮮의燃料經濟에만莫大한關係가잇슬뿐만아니라엇던의미로는우리의家庭經濟에도非常한影響이잇스니目下各地方의農村을爲始하야大都會의一部에서는이미過重한燃料消費의負擔을堪當하다못하야『솔뿌리』를使用하야써게(鐵)를新木의代로하고잇는곳이적지안타하니朝鮮의各層階級이얼마나過重한燃料負擔에머리를알코잇스며또얼마나脅威를늣기고잇는가를可히窺知할수가잇지안흔가?

적지안흔參考材料

朴東奎氏가出品한經濟竈는前記한바와가티 朝鮮의燃料經濟와關係를가지고잇는 燃料問題에對하야深厚한考慮를한끗에考案해낸發明品이니 沈斷氏의「다리미」와함께우리의生活道具를漸次로改善하야간다는點에잇서서 적지안흔參考材料가될은勿論인바

七分之一의燃料로

經濟竈에對한朴東奎氏의說明을드건대經濟竈는普通炊飯에要하는燃料의 七分之一과四分之一의約小한時間으로써넉넉히飯美한炊飯을할수가잇슴으로 比較的一般의歡迎을바더 各地方으로販賣되는額數가적지안타는바同社의製作能率은 市內崇二洞에本工場이잇고釜山에分工場이잇서서 一日約一百五十餘個의經濟竈를産出하고잇다한다

模倣性의弊害

또그의말을드르면自己가 한번經濟竈를發明하야發賣한뒤부터는各處에서模造品이雨後의竹筍가티 續出함으로어찌할수업시自衛策으로專賣特許의認許를맛헛다는바남이새로히始作한일이좀有利한듯해보히면 自己도그만한 다른事業을考案해낼생각은아니하고 곰시에남의일을그대로模倣하야서 結局에는自他가함께쓰러지고마는 弊端은彼此에깁히삼가야할것이다

끗으로朴東奎氏에게 바라는바는 經濟竈가便利치안흠은아니오 또經濟竈가되지안흠은아니로되沈斷氏의 다리미와가티價格이좀빗산嫌疑가잇스니 第一은大量生産을하야 價格을低廉케할것이요 第二로는物品을現在의것보다좀더 堅固히하엿스면한다

밀접한관계를가진

광선과영양(一)

『뷔타민D』와紫外光線

우리가우리의 생활현상을 유지하여감에는 식물(食物)을 섭취(攝取)하지아니하면아니됩니다 그리고 이와가튼 식물중에포함요소로는단백질(蛋白質)함수탄소(含水炭素)지방(脂肪)무긔염류(無機鹽類)등의네종류가잇스나 다만이네가지로서는 도뎌히우리의영양만족을 줄수가 업슬뿐만아니라 우리의생명을 유지하가에도 곤란하다는 것은영양파학(營養科學)이발달된오날에와서는 잘알엇습니다 그것은화학뎍(化學的)으로 당배질 함수탄산 지방 무긔염류등만을잘배합하야 그것으로다른 동물을길러본결과 발육이잘되지 아니할뿐만아니라 몃칠이 가지 못하야각긔(脚氣)가생기거나안질이생가며 또는 곱사등이(佝僂病)가되는경우가 만습니다 이와가터실험한결과로 보더라도 동물에잇서 그의생존을 니어감에는 종래의음식물에 포함하여잇는 담백질 함수탄소 지방무긔염류등네가지이외다를 무엇이잇서야 아니하면우리는 우리의 생명을완전히유지하여 가기가 어렵습니다 그러면그네가지외에 무엇이가장필요한 요소인가함에 대하야영양학상으로 실험된바에의하면『뷔타민』이 그것이라합니다 그리하야 종래에잇서서는 우리영양에필수요소로 담배질 함수탄소 지방 무긔염류등네가지가잇섯스나 지금에와서는 그네가지에『뷔타민』을너허서다섯가지가되엇습니다 그리고 소위곱사동이가되는것은『뷔타민D』가부족한까닭입니다 이곱사동이 병에대하야 종래로 여러가지학설이만엇습니다 그러나 지금으로부터륙년전에 자외광선(紫外光線)이곱사동병을치료하며예방하기에 가장능효가 잇다는것을발견하여엿습니다그리고여러가지로시험하여본결과인공뎍(人工的)으로된 자외광선보다는 순연히태양속에 잇는 자외광선이 능히효력이 잇는것을 알게되엿습니다 그리하야 곱사등병에대한치료의방법이 전연히 변하여젓습니다 그리면태양속 에잇는자외광선과『뷔타민D』와의관계는엇더한가

(계속)

중국일류의 모던껄

창해에투신자살(一)

금년이십칠세의미인

◇삼천남자를희롱

지난사월십구일향항(香港)을떠난과선『캐나다號』에서용모가려한중국미인한사람이바다에몸을던저자살한일이 잇섯스니 그는여미안(余美Ｅ)이라는금년이십칠세된중국에서도 가장 이름놉흔미인이며 [illegible]아서 호화와방탕으로일생을 보낸중국 모던껄의대표적인물이엇다 중국 모신문에의하면일반은 여미안은 그를가르켜랑만녀사(浪漫女史)라고도하는 광동정추해인(廣東省秋海人) 으로서는방탕을조하하는탓으로 이와가튼이름을 엇게되

映畫

美人과映畫(1)……肉體表情

……은映畫의寶

◇……觀客과感情遊戲

캄캄한 영사장(映寫場)에서보는『클로스업』(大寫)의미인, 흰빗과검은빗속에서움작이는닭알빗가튼억개, 양초빗가티봇푸러올러온가슴, 기름칠한 흰덕가래가튼두팔목 달빗에 빗최이는백사장(白砂場)가튼잔등이와궁둥이그러한유례의각부분의표정(表情)이합주(合奏)하는형언할수업는매력(魅力)——바는그것을볼때에는누구나정신이어리숭——하여질것이다 그래서 그러한환영(幻影)이면서도환영갓지안은그『스쿠린』의 미인의 애무(愛撫)를관객들은마음그윽히귀대하게된다 그래서 관객중에는그『스쿠린』에낫타나는그미인을엽사안고 케맘대로 희롱하는그의애인(愛人)을 볼때에는 질투하는마음이생기는사람이업지안을것이다 이러케 누구나쏠개빠진사람이된다 할지라도 또한자긔가그러케 되는줄노 알면서도그미인의웃음업는사람사람의신경을 한데엇더다가 제몸에칭칭감고서 스러지고스러지고 함에야엇지하랴?

엇잿든조타 여긔에서 미인은미인의뎡의(定義)를규뎡식별회하는것이다 즉미인——아름다운사람은한사람의미(美)는아니오일반사람의미(美)다또한일만인의미는한사람(一個人)에게모힌(集中)다——고하는말이그리틀린말이아니라

◇

관객은——그미인을훌라고괴롭게하야 여러가지 경우에서또한배경에따르는행동을낫낫치보게됨으로 여기에흥미는이중(二重)이된다 라서영화(映畫)이니만큼그하염업는——과학뎍 광학뎍 (光學的)의 현상미인(現象美人)그런객자긔마음에 던저시 그리운데우(女優)의모든것을할자여러노코보는그맑고고혼면모(戀慕)의마음은아모죄도안되는 해아릴수업는담색(淡色)의진긔한사랑이리고할만한것이잇다

◇

그연이라하면말이안된다즉그『스토리-』외에 그미인의 독특한맛을맛보고십게된다숨은얼굴을잘짓는녀자 웃기잘하는녀자 무심(無心)한때의젼딜수업게하는표정을잘하는녀자잔인한표정을잘하는녀자 그외에 각형각색의녀자들이 맨드는 광학상 (光學上)의 현상은이곳뿐아니라세계어느곳에서든지 주목되는 것임것갓다 거긔에가장 자미잇는것은 한개의 미인의변화를볼때마다 관객은 그녀자자신이알지못하는미(美) 또는그녀자 자신이절코 실생활(實生活)에서는 베풀지안는 표정이나 행동의구극(究極)까지도 감지 (感知)하는것이다

◇

새하얀 아름다운이쌔리 배옷가튼 얼굴 신비(神秘)스러운눈그외에도 세계뎍으로 수수꺽기인 이눈이굴쏘러오르는곡선(曲線)그것을보고 잇스면거긔영화의『스토리』를 운전 하기위하야 그환영이 사라지는것이원통할만큼 ——그녀자가 그움즉임만을 계속하얏스면—— 할쌔도잇슬것이다 그러나 도리혀이러한쌔도 잇슬것이니— 죽달콤한『스토리-』는당도 신산한스토리-를 즐거워하는사람도잇게되니 즉 영화 미이보다더미인이면 미인일사록 죄질더보기도하고 물행한곳에 처박고싶자긔맘대로『젠치멘탈』한 감정유희(感情遊戲)를하고십흔마음을그영화에 나타나는 미인그자태가언제든지맨들고잇지안는가?

◇

그효염(妙艶)그켜찹한맛 의본능(本能)을 갓고잇는것인 고로그것만으로 보아도 영화미인은 미인이아닌것보담도 미인의편이 인상이깁다 그리고미인관상(觀賞)의 류행의 변화를쌔르게보혀주는것이니 어쩌의 미인은 오늘의미인이 아닌것을보혀주는것이 자미잇는 일이다또한미인의 종류를 만히보혀주는것도 조흔일이다

◇

미인만쌔다 미인은 영화의보배빗(光)을위한꼿다발, 스타-이지만 범우도 미인이면 범우도긔예(技藝)가 조치못하다 그러나여기에는 젊은 사람들은함구분어(緘口不言)할런이지

通俗講話

美觀上으로본 寶石과人造寶石(二)

◇寶石變化人造寶石

보통우리가 만히아는 보석은금강석(金剛石)을 비롯하야 홍옥(紅玉)청옥(靑玉)『알렉산드라이트』등인데이것들의경도(硬度)라든지굴절률(屈折率)을들어말하면 알에와갓습니다(化學組成은略함)

寶石名	硬度	屈折率
金剛石	一〇、〇	二、四
紅玉	九、〇	一、八
靑玉	九、〇	
알렉산드라이트(金綠石)	八、五	一、七
黃玉	八、〇	一、六三
스피넬(尖晶石)	八、〇	一、七
에메랄드(綠柱石)	七、五 八、〇	一、五八
拓榴石	六、五 七、五	一、七 一、九
문스톤(長石)	六、五	一、六
玉(翡翠)	六、五	一、六

▲人造寶石

인조보석(人造寶石)이라는것은텬산(天産)보석과똑가튼화학조성(化學組成)을가지고서누가보든지똑가튼모양으로 보이는데 보통인조금강석 인조홍옥 (紅玉)인조청옥(靑玉)인조『알렉산드라이트』등이잇습니다 그외에도갑싸게먹는 것이잇지만 그것은돌이어 경제상 그리리로운것은아닐것입니다

인조보석에는리학뎍(理學的)보석이라고 하는것이잇는데 이것은모조보석(模造寶石)으로서화학조성(化學組成)으로말하면련연별것으로 련연석과 똑가티보히는것입니다유리에붉은빗이라든지푸른빗을드려서홍옥(紅玉)이나청옥(靑玉)등으로보히는것도잇고비취(翡翠)등도모조(模造) 된것도만습니다

人造金剛石

금강석은 그갑이원래 너무빗싼고로이것을 인공뎍으로 제조하라고넷날부터귀도(企圖)하엿든것입니다 그러나이것을 제조하는데는여간어려운것이아입니다 금강석은 쉰허순수한 탄소 (炭素) 로서이것이투명(透明)하게결정(結晶)한것입니다

人造紅玉과靑玉

홍옥(紅玉)이나청옥(靑玉)은건부가산화(酸化)『알미늄』으로된것인데 여기에는 착색제(着色劑)가들어잇습니다 그래서이것은금강석과가티과히 어려운것이아닙니다 그런고로지금에는육안(肉眼)으로는련연물과구별하기에 용이치안흔것이공업뎍(工業的)으로 제조됩니다 그래서인조보석이라고말하면 먼저 련연보석에한하는것갓지만련연물이나인조보석이나 것흐로 보기에는맛찬가지인고로 인조보석도 그리천한것은아닙니다

槿友明川支會

臨時大會準備

근우회명천지회는 그설치한 날자가 여러가지에불구하고 간부와회원의맹렬한 활동으로그업적(業績)이 날로크고넓어간다는바오는십이일 본부창립 일주년긔념일을 긔하야 성대한긔념식을거행하는일방 대일회 임시대회를개최하야당면정책(當面政策)의구데뎍 토의와 아울러본부로갈대표의원의 선정등이 잇스리라는바 일반의만흔 참석이잇기를과대한다 더라(길주)

端川各團體合同

어린이날準備

咸南端川少年同盟에서는어린이날을紀念키爲하야各團體合同으로盛大한紀念式을擧行하기로되엇는바天道敎少年聯盟端川少年同盟波道支部와合同하야準備委員을組織하고中外、東亞、朝鮮樂友會三支局、端川靑年同盟、天道敎靑年黨、女子靑年會各團體後援下에大大的으로擧行하리라는데그紀念順序는如左하다더라 (端川)

◇紀念順序

晝間=포스타(午前六時)紀念式(午後一時)旗行列과체라 (午後三時) 夜間要所에點燈 (午後七時)父母大會其他童話音樂等

어린이조선

동물이야기

박쥐 (二)

박쥐는 그의몸생긴것이어듸로 보든지 새와가튼 날김생과가티생기지안코 뼈의생김이라던지 또는네발이잇는것으로보아 쥐와가튼동물인것을 알수가잇습니다 박쥐는쥐나고양이모양으로 네발이 튼튼치못할뿐만아니라 뒷발은넘우쌃으고 압발은넘무길게생기엇습니다 그럼으로 박쥐는그와가튼발을가지고는 도더히다른동물모양으로 마음대로 쌍우를기어다니지못하게 되엇습니다

그러한째닭에 박쥐는짜로히 무슨재조가잇지아니하면 살어갈수가업습니다 그리하야박쥐에게는 날개가생기게되엇스니 압발의발구락사이와 또압발과뒷발사이에 비단파가튼 엷은막이붓터잇서 쌍으로기어다니는대신에 그것으로공중을날러다니게되엇습니다 그러나새모양으로 멀리날거나쌜리날지는못합니다 그가날르는것은 먹을것을찾기에 알마즐뿐입니다 박쥐는 눈이그다지밝지못합니다 그러나그의귀는몹시밝어서캄캄한밤에도 날려다니며 귀로소래를들어먹을것을잡는답니다 그리고 박쥐는낫에는별로히 밧게나오지아니하고 밤에나나와다닙니다 본래박쥐는몹시약한 동물일뿐아니라눈이밝지못하야 만일낫에나왓다가는 사람이나 사나운동물에게잡히일것을 겁내여컴컴한바위틈이나 고목나무속에 숨어잇다가밤이되어야 나옵니다 박쥐가바위틈이나나무속에잇슬때에는 언제든지이상하게도 뒷발로 겨구로매어달려잇습니다 이것은얼는생각하면 거짓말가트나 박쥐는발이적을뿐아니라 힘이업는때문에 쌍에안저잇지를못합니다 그럼으로박쥐는언제든지 겨구로매어달려잇게됨니다

◇…독일백림(伯林)소학생……『태일은일요일즐거운일요일』…

노-벨 平和受賞者

◇米國務長官켈록그氏

一九二八年度노-벨平和賞受賞者中에는不戰條約提唱者인米國務長官켈록그氏가드러가리라더라

文藝

送春晩歌【四】

赤駒

누구는잇서말하기를 봄은感傷의때며 煩悶의때로서 沈鬱한가온데잠들어잇든 사람의靈魂으로하야금 상쾌한바람자최와함께날카롭은活潑을 試驗하도록한다고한다 하고또누구는말하기를봄은更新의때 歡喜의때로서지나간해에무겁게들씨여잇든두터운때를가볍게벗기여 새로운精神새로운感情으로 넘그놈 [illegible] 맛香氣속에 마음대로醉토록한다고한다하나 우리에게그엇지이러한 閑寂이잇기를 바랄수잇스며 이러한惠澤이잇기를바랄 [illegible]

XX이엇덜지몸으는 그들로서무엇봄의序曲을—— 獅子들맛 [illegible]

奢餘地가잇스며 무엇봄의歡樂——榮華를구려볼 餘地가잇스랴? 오즉날파방울니어『삶』에汲汲하고 糊口에鬱鬱할따름이다! 그外에는아모것도업다! 오즉그무엇이잇다고하면 그것은다만이한봄이 오고갈때마다 오고갈때마다

(五行畧)

나는이에서 거듭말한다 나에게는봄의歡喜이란업다! 봄의惠澤이란봄의歡喜란봄의情緖란 아모것도업다! 오즉이한봄을격고난남어에는다만 限업는쇠들넘파굼주림과 험버슴과틀꺼안고나안즐따름이다! 이한봄이올때

구름빗게지저귀는 종다리소래는 갓겁게봄의精靈을讚美하는씨ー카스의노래소리라한다

美展入選發表

美展入選及特選發表는五月五日午前十時에發表할터이라더라

그러나XX종다리소래는 슷업시외로움을하소연하는 지향업는우름소래에지나지못한다!

山谷을갈돌아드는 시내의여울소리는 봄의神秘를마지하는自然의合奏曲이라한다 그러나XX시내소리는 XXXXX애음은XXXXXX 가슴압흔號哭에 지나지못하다!

綠野를재촉하는노라 옷납을실어가는 간즈러운구슬비는봄氣分에深醉한 『비너스』의즐거운눈물이라한다 그러나 XXX그봄비는 짜고짜고限업시짜내인그대어지의 섧어운눈물에지나지못한다!

大地를덥고 하날에가여올으는 아즈랑이는고흔자최는宇宙의紅樂을자랑하는 創造神의숨결이라한다 그러나 XXX그아즈랑이는 苦悶에타고煩鬱에볶는 가슴의煙氣에지나지못한다!

『봄』을울리고 하날에호르지는 軟童의풀피리소리도좃다! 실버들에복실하는 꾀꼬리의그림자도좃타!꼿그늘을덥나드는蝴蝶의자최도좃타! 그러나 [illegible]고 슬품에목메이는가슴압흔그소래에지나지못하고 暗路에헤매이고 孤寂에한숨짓는 쉬려운靈魂에지나지못하는것이다 오즉哀愁에라

들으라! 들녁에나안즌 村아낙네들의 나물캐는노래소리 그곳에 어데生을 [illegible]

노래하는 天使인郭綠이실리어잇스며 自然을讚美하는어엽분韻律이석기여잇는가? 모든것은 오즉無力업고 彈力업슬따름이다! 蒼白하고翔殘할따름이다!

(中一行畧)

로움이잇고눈물이잇슬따름이다!하고그가운데에서다만봄이란말만을 字麿으로써만 되풀이하고잇슬따름이다!

무엇 『크렌오파도라』의피눈물로써던추라돈봄이 잇슬理잇스며 秦始皇의三神草로써 붓잡으라든봄이 잇슬理잇스랴? 그것은한꿈이다!幻想에지나지못하는것이다!

우리에게는 다만 헛되히그봄이와서 헛되히돌아갈따름이다!噫오즉그뿐이다!이리하야우리는 過去의만흔봄을지나왓고 또이와가티하야 이봄마자作別하려하는것이다! 그엇지깃거운봄이아니랴? 애닯은일이아니랴?

새세상사람들 【一八八】

柳葉 作 李用雨 畫

태호는 얼마후에말을끄내엇다

『글세올시다 마음은감사하지마는 나는다시 당신을맛나지안을것을 미리말슴하야둡니다 그리유는뭇지말어주십시요』

태호는 이말을하자 자긔의마음속에서 피를주어짜는듯한무거운 물건이 덤커누르는것가타엿다 그실상 태호의한편마음에는 그길로복주와어느깁흔 산골속으로 들어가서세상을이저버리고 살엇스면하는생각도잇섯스나 한편에복주의순결한 백합화와도가튼 그몸자긔가티 타락한몸으로서 도뎌이 참나갓가히 하기가어려웟다 그리하야 태호는복주를갓가히하고십지는안엇다 복주는다시 태호에게 물엇다

『리유는 뭇지말으시라지마는 웨그러십니까 저는돌도아니일수만잇다면 저게는 태호씨를위하야 무엇이든지하는것이저의즐거운이될것도갓고 또 저는은혜를 바든것을조금도갑지못하야서 엇더케 마음에걸리는지몰나요』

태호는 은혜가무슨은혜가십혀다

『은혜라니요』

『커가튼것을 늘잇지안으신것과 또친히역이시지 안으시고두근져주신것이 모도가 다커의잇지못할은혜올시다』

태호는 아모대답도안이하엿다 복주는다시물엇다

『대관절 엇재서 이가티괴로우신생활을 계속하서요?』

태호는 얼마잇다가 비로소입을열어 말을하엿다

『내가서울에서 나려와 그동안 여러번서울에서 친구들과쏘경수에게 올나오라고 편지가왓고도 가지를안키는 이제무러는 모든생각은 단념해버리고 룩촌에들어업대여 밧이나갈어먹고 집안일이나보아볼쌔할이엇더니 금가야 집에잇서보닛가 난조로운생활는날로하여금 다시집에잇게하지못합데다 나는여러가지로 위안을어드려하되 쓸데업고 이제는술이나먹고 정신을 무엇으로던지 마비를식히지아니하고는하로를 살기가어려워서 이디경을하고잇소이다 전일가티눈를도나오지안코 그커날곳새이면가삼만답답해서 숨을쉴수이지을못하고지나니 오죽술밧게는긔운을통하여주는것이업서요… 정직한말이지만 복주씨도내가전일의 긔억을 당신에게덤허씨우고보낫가 당신이 조케도생각되고 그립고도십흔지 실상 당신은 나에게그리필요하지안어요 또 지금은 녯날의긔억도 벌서 머리속에서 살아진지가오래올시다 지금은그거 이력저력 제집이나 히롱하면서 지나는것이조와요 더말슴말어주시오 더말하면 나는괴로워요 나를정괴롭게하실진대 미안한일이나 가주서도조코……』

태호는 전에 볼수업든 괴로움에 못견대는듯이얼굴을씨푸리고말하엿다 복주는 몸을릴히 태호를보며 자긔도모르게눈물을흘렷다

『지금 가려 지나신다는기생에게는 위안이되십니까?』

『기생이요? 비 일시뎍위안은확실히됩니다 저에게그것조차 업섯더면 저는그만뎌못살엇슬것입니다 그러나 그것도제마음을 엇처지는못하지요』

복주는 얼굴을 한참숙이고잇섯다 복주는얼마후에머리를돌려젓혀 이쌔까지아모말안마듸하지안코 안커잇든 주신을보앗다

『그만가시지요』

『비……』

『그럼부터 안녕히게서요 그러고 귀테는보중하시기를바람니다』

복주는 태호에게인사하엿다

태호는 아모대답을하지아니하엿다 복주와 주신은이러섯다 태호도복주를만류하지아니하엿다 태호도복주와주신은문지밧글나섯다 복주는 천천히뒤를돌어나왓다 머리밧게서복주와주신을보내고 다시들어온태호는 자긔의방에힘업시들어누엇다 그리자소리도업시 또들어온새이도업시 태호의방안에는소월이가서잇섯다 태호는자리에서벌덕니러나면서소월을보앗다

『원일이야?』

『나도일시뎍으로 차저왓지오 마음에만족해서 당신을보러온것은안입니다』

태호는 소월을물그럼히 보고만잇섯다

新刊紹介

一九二八、五月號

▲佛敎(月刊雜誌)五月號六十號의木乃伊(梁建植) 覺鍾을울닐써(小說樹業作) 其他記事滿載 定價三十錢 京城府齋松洞四十四 佛敎社

▲唯物史觀解說 第二編 (定價十五錢) 京城府壽松洞六〇 時文社

라디오

四日放送 푸로그람

五月五日土曜

午前一〇、三〇料理食單 日用品價格▲午後〇、三〇 家庭講座▲一、三〇 天氣豫報三、四五 뉴-쓰 兒童愛護데이 가、六、三〇童謠 獨曲 (佐山幼稚園園兒數名나、童話佐田至弘、다、講演어린이들사랑하라、라、兒童用吹奏樂救世軍樂隊마、童話世界一의習患者東京安倍季雄바、長唄童謠人形其他東京久留島武彦九、〇兩元-쓰其他京城雜歌數種朴彩仙南道立唱獨唱과合唱韓聖泰成元務時報翌日順序發表

天氣豫報

曇後晴

溫度比較		
五日	正午	七三、二
四日	最高	七三、四

今番새로된 皮膚病退治藥

化學應用

데-무水

발른곳은當場에낫소

하날한편에저우洋象만한怪常한구름이出現하면能船에나糟的船이라할것업시漁夫는모다帆을거어서도라옵니다、瞬息間에면하날全面이流漏가튼暴風雨가쏠러나니와……皮膚病도처음은患部가적으나無心하고잇스면忽然히擴大하고蔓延하야數가늘고氣勝하야日夜苦悶難戰할쌘아니라皮膚呼吸의障害가되야神經衰弱、腦病、發熱、血行病其他意外의餘病을이루게하는것이니、아아火災가나다면곳喞筒(ポンプ)을持去하야小火時에防止하는모양으로皮膚病난사람은곳『데-무水』를바르서서簡單하고速하게곳치십시요

新威力!

從來의平凡한皮膚病藥은암만하야도效力이업다고世人이不滿足을感하는故로皮膚病退治를目的하야今番此高級藥『데-무水』가出現하엿슴니다 『데-무水』의左記皮膚病一切에對한新一大威力은多年困難하든頑固症에도着着實驗한시와一日이라도速히곳치시다初期輕症은全治가더욱迅速합니다

特◎長◎

△쓰리지도안코 △압흐지도안코 △內攻치도안코 △발나서더럽지안코 △눈에도안보이고 ◎用法이簡便하고도…迅速히낫소

데-무水의作用

皮膚病의黴菌을殺滅하고毒素를消滅하며痛痒을防止하야收斂作用으로患部를漸速癒少治癒케함

‖效力이强하고도安全無害…… 安心하고쓰십시오

◉迷信打破!

皮膚病은곳처버리면도로혀조치못하다는復時代傳說에迷惑하는이가往往이잇스나殺菌解毒作用이特優한『데-무水』를바르면皮膚病이나을뿐아니라健康은온전케하고精神까지爽快합니다

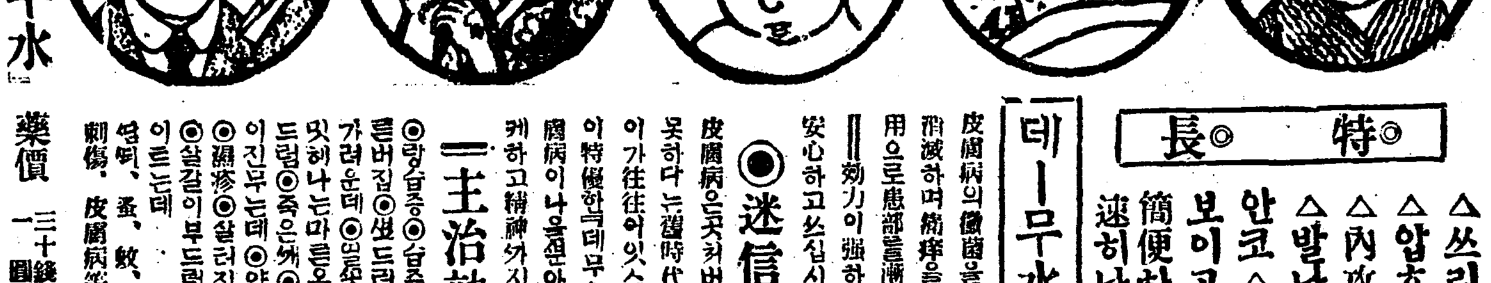

=主治効能= ●습진

◎랑습증◎白癬◎水虫◎옴◎마른버짐◎썬드러지◎진무는데◎가려운데◎옷◎마른옴◎머리밋헤나는마른옴◎어루러기◎여드럼◎진무는데◎약독이나옷올린데◎肛門이진무는데◎어름박힌데◎살갈이부드럽지못한데◎살갈이트는데 뾰루지、蚤、蚊、南京虫、毒虫의刺傷、皮膚病等皮漏脂一切

◎全國各地=到處有名藥店에잇소

데-무水 藥價 三十錢 五十錢 一圓 二圓

直接注文 今回처음發表한新藥인故로아즉分布되지못한地方又는品切當時에는代金을際付하야直接本舖에注文하시오藥價만으로送料不要早速送藥함니다 적은돈으로매우優秀한良藥을得케하시오

發賣本舖

東京市芝區田村町十八 東京藥院 電話銀座三五七八番 振替東京六萬百番

大阪市赤十字病院前電停際 東京藥院 電話南一二四六番 振替大阪九〇八一八番

毛生藥 후미나인 五十錢 九十錢 一圓六十錢 三圓 五圓五十錢

털을기르며脫毛를막으며毛髮을고루게하는田中博士創製藥

全國到處藥店에서販賣합니다

農村欄

水稻의播種法

揚播와芽出播

水稻의播種法에는揚播와芽出播의두가지方法이잇습니다 揚播다는것은水中에浸入하엿든籾種을드러내이어서물을빼고다시筵에너러서充分히水氣를업새이도록볏틀게한後播種하는것으로今日普通만히施行하는方法이다

또한가지는芽出播의方法으로이는寒帶地方에서만히施行하는法이다稻의成育을促進하기爲하야特히溫度를주어기름으로만드러서芽出한然後에播種하는方法이다

이에溫度를與할에는一旱水中에서건진것을筵에펴어될수잇는대로日光이强한더운溫室에너허서一尺假量의독겨로차허서그우에집(藁)을덥허二三分의芽(싹)가나온次播種하는것이니이것이卽芽出播이다이는理由가잇는듯하나今日에試驗한成績을보면芽出播로한것으로弊害는다음과갓다한다

一、苗代에서發芽成績이一致되지못하는것

二、發芽한苗의幼根이傷하야苗代의發育이不良한것

一、苗病으로結實不能의苗가만흔것 此苗는黃色細長하게되어結實하지못한다

그런故로이는普通으로만히施行하지못할方法이라고하겟다

肥料資金의信用貸復活

그러나撰擇依然嚴重

肥料資金은前年度信用貸의結果에鑑하야道廳當局의希望이잇슴에도不拘하고水曜會에서本年度부터擔保主義의原則에還元하게되엇는바其後信用貸를絶對로認치아니하게되면資金需要가激減하고또한土地改良事業이不捗함으로豫定의肥料資金에餘剩을生하리라는바에資金의消化가甚困難하게될이明白하게되엇슴으로本年度도前年同樣確實한者에게는信用貸를認하게되엇다 그러나殖銀東拓이모다回收를顧念하야依然撰擇을嚴重히할으로餘剩金을生한다고하야貸出을緩和함은絶對로하지아니할方針이라더라

水稻種苗用水不足

本年度水稻種苗는벌서浸種하야播種의準備를行하는中인데最近用水가不足함으로苗代를設置할수업는地方이多하야非常히憂慮되는中이라더라

棉花價格暴騰으로 棉種耕面積激增

發芽의成績이자못良好

昨年度棉花耕作은前二個年價格暴落으로耕種은豫定의面積에達하지못하엿는대今春播種은昨秋棉花의世界的暴騰으로因하야面積이크게增加될豫定인대前年二十萬五千餘町步에比하야一割의增加二十二萬五千町步에達할것으로觀測되는바그리하야今年度의棉花播種狀態를見하면潤雨가屢屢하야土中의水分豐富의模樣으로播種도順調로進就되어發芽에는良好한天候로이대로推移되면收穫도豫定인二億斤에達하리라더라

慶興各團體幹部懇談會

當地靑盟主催

慶興靑年同盟에서는從來雄基에잇는各團體사이에넘우疎隔하게지내엿슴으로今後親睦을圖하는同時雄基에잇는當面問題等을서로協議하라는意味에서去二十八日午後八時부터當地馬性林氏家에서各團體幹部懇談會를開催하얏는바慶靑同盟執行委員長李周燦氏의開會辭가잇슨後胸襟을披瀝하고互相懇談이잇섯는데雄基의當面緊急問題로公會堂建築의促成、未就學兒童의對策、公設運動場의設定等을議論하고每月一次式各團體幹部懇談會를開催하기로한後茶菓의饗應이잇고午後十二時頃에散會하얏다더라(雄基)

鳳山勞働同盟第一回委員會

京義線沙里院鳳山勞働同盟에서는去三十日下午八時에第一回執行委員會를北里金慶郁氏家에서開하엿는바決議한事項과部署分擔은如左하다더라(沙里院)

◇各部任員

▲庶務財政部常務金鼎三白達武鴻用得▲共濟部常務鄭順永爲貞護李允植▲組織教養部常務禹昌德朴文學吳鉉益▲文化宣傳部常務洪九均康元根朱在鶴▲調査部常務朴貞根李用國金鍾九

◇決議事項

一、臨時事務所의件

一、西里鄭順永氏家로定함

一、野遊會의件

一、時日은陰四月八日

◇東西南北◇

精米所의商號싸홈 함남홍원(咸南洪原)읍서문밧게잇는김봉권(金鳳均)외 여러사람이주식으로 사년전에 정미업을시작하야『홍원정미소』라는 일홈으로 영업을계속하야오든바 금년봄부터 홍원읍 남문밧게다가 최병식(崔炳稙)외 여러사람이주식으로 또『홍원정미소』라는일홈을가지고 영업을시작하야 조금도 다름업는 일홈으로물건거래에 만흔지장이 생기게됨으로 몬저경영하야오든 서문밧 정미소에서는 남문밧정미소에게 상호변경을하야 달라고요구하얏스나 듯지안흠으로 필경은 소송까지닐으키리라는데 일반은 매우주목중이라더라(홍원)

乾鳳寺僧侶醜態 인천부내룡리(仁川府內龍里)에잇는 금강산건봉사(金剛山乾鳳寺)룡인교인천포교당(龍仁敎仁川布敎堂)에서는 수일전에 승녀들이한데 어울어저 일장 희활극을연출하얏다는데 이제그 자세한 내용을 듯건대 그절에잇는 뎐금성(田金成)이라는중은얼마전부터누른조희에 붉은글씨로 쓴부작을가지고 남의집에 들어가서 감언리설로써오십전내지오원을밧고팔아먹다가 인천경찰에서 엄중한취됴를바든일도잇섯는바 그후에 또다시 부내로돌아단니며수십처에서 그와 가튼 행동을하고 그신도들에게도 소위수재비(修齋費)라는구실로현금이백이십여원을 거두어 그절부터 친근히지나든 엇던녀승에게소비하얏는바 그후 동포교당의포교사(布敎師)리보련(李寶蓮)은무둑이 사직하게되고 그후임으로 건봉사로부터로재봉(盧齋峰)이가부임되자 그도역시전긔녀승을 련모하게되어 마츰내그날그와가티 그녀승을 중심으로이에 수라장을 닐우게된것이라는바 일반은 소위신도자로서그와가튼 추한행동을 한다하야 비난함을마지안는다더라(인천)

關西黑友會員放送 메이데이를 경계키 위하야평남대동경찰서(大同警察署)에서검속을 하얏든관서흑우회간부(關西黑友會幹部) 최갑룡(崔甲龍)외세사람은지난이일방면되엇다더라(평양)

棍棒强盜送局 지난십칠일밤열두시경평북룡천군양하면수송동장억모(平北龍川郡楊下面秀松洞張億模)의집에는곤봉을가진강도가침입하야곤봉으로다리와등을란타하며현금백원을강구하다가이십원가량의금품을강탈하야갓슴으로관할주재소에서는즉시활동을 개시하야 그이튼날인십팔일에그곳량원태(梁元泰)를인치하고엄중취됴한결과사실을자백하얏는데 그자는범행하든날다시그곳최동송(崔東松)의집에들어가서 물품을 절취하얏다는바 요지음취됴를 맛치고신의주디방법원검사국으로압송하얏다더라(룡암포)

잔채에갓든거지檢束 함흥시내(咸興市內)부호김모(富豪金某)는지난이십구일부터 시작하야삼일간회갑연(回甲宴)을 성대히 배설하얏는데 맨마즈막날에는 거지잔채를하게되어 수다한거지들이 모혀들엇든바 그중몃몃거지들이 주인에게 대하야 돈을좀 더달라는등 혹은떡을좀 더달라는등하야 칭하얏든바 경찰에서는 남의회석을문란케하는행동이라하야 그중 주모자넷을검속하야 갓다더라(함흥)

自轉車채墜落慘死 지난삼십일홍성군광천면 옹암리(洪城郡廣川面甕岩里)에사는고흥룡(高興鎭)의 둘재아우 고흥동(高興同)은 자긔집에서 아츰을먹고 홍성장에갓든 중로에서 오는길에 자전거를 타고 고개를내려가다가 자던거를탄채약십오척가량되는 절벽에서 떠러저 두골이깨여저즉사하엿다더라(광천)

娼婦警察에願情 지난이십칠일오후두시경포주되는박채률(朴釆律)과 그외두명은 마산(馬山)에두고현재룡명관(明月館)창기(娼妓)로잇는룡월(弄月)이란 길야뎡(吉野町)칭두명월관 ... 경찰에 원정하엿다더라(마산)

運送合同問題

荷主側意嚮만判明되면 調査機關을設立할意圖

合同幹部會에서

運送合同問題에對하야는過般平田、吉田兩氏를加하야合同幹部會에서協議한結果吉田秀次郞及從前關係者渡邊定一郞의兩氏는合同側과荷主側의懇談會의機會를만들어目下兩氏가兩者間에斡旋하고잇는데右懇談會의結果荷主側으로서는無理하게反對할것도아니요또運送改善은荷主協會의主要事業으로되엇슴으로어느程度의諒解는至難하지안흔가하는데運合에對한荷主의意嚮이判明되면合同側을主로荷主側、會議所側、鐵道局、銀行團을加한機關이잇는運合調査機關을設하야此에合同問題一切의解決을一任하고一方荷主側과合同側은各別로運合에對한內部의意嚮을收合하야漸次合同에着手할階段으로되어잇는바調査硏究에도相當한日子를要하야荷主와合同側으로서各自의利害가一致되지안는等事情이잇슴으로一朝一夕에는合하기가困難하야合同이成立된다할지라도相當히遲延되어來年四月의承認規則改訂期外지에된다면일에되는편이라고하겟다더라

一、場所正方山城

一、盟員募集의件

一、朝鮮勞總加盟의件

一、其他事項

合同된平壤勞働聯盟執行委員會

圓滿히合同된平壤勞働聯盟第一回執行委員會는旣報한바와가티去三十日午後八時元里門里勞働聯盟會館內에서開會되엇는데委員長李大英氏가開會를宣하고常務委員을選擧하고常務書記를選擧한바 金鎭鉉氏가 當選되엇스며各部의常務委員은如左하다더라(平壤)

◇各部委員

▲財政、婦人部李均燦▲共濟部盧永華▲組織部朴燦馴▲調査爭議部金正德

討議事項으로大會에서委托된諸件은大槪常務委員會에委托하기로하고會員大團體會는來二十七日에盛大히擧行하기로하되諸般準備는常務委員會에一任하기로하얏스며聯盟會館은大同門勞働組合會館을臨時로使用하기로하고메—데—에關하야는繼續이禁止한事由를準備委員으로부터報告하고이를마친後平原으로부터來參한平安水利組合工事의朝鮮人勞働者의困難한事情을陳情하자그事情調査委員은李大英朴燦馴兩氏를派遣하기로한後同十一時散會하엿다더라(平壤)

仁商評議會

五日午後부터

仁川商業會議所에서는五月三十一日兩日間京城商業會議所에서開催되는全鮮商議聯合會에對한提案의件을附議하기爲하야지난三日午後四時부터役員會를마치고五日午後三時부터評議員會를開하기로되엇더라(仁川)

雄基部長金玉基▲榮發部長高碩用▲公司權在寬 陸相基 李鉉圭

◇討議事項

一、文紘星事件處理에關한件

一、教養에關한件

咸北 商工聯合會에 城津議案提出

咸北商工聯合會는二日부터羅南에서開催되는바城津商工會의提議案은다음과갓다더라(城津)

◇提議案

一、城津築港速成의件

一、惠山線速成의件

一、城津惠山間道路改修의件

一、等外道路改修施行의件

一、解貨引下의件

一、地方金融緩和의件

一、長距離電話의改善、擴張、並幅要地外의電話線增設의件

一、咸北振興地火災保險料率改定要望의件

一、城津에水產學校設置의件

一、地方費에對한國庫補助要望의件

鏡城郡漁郞面書堂聯合運動

咸北鏡城郡漁郞面書堂聯合運動會를年年히春期에開催하든바今年도鏡城靑盟漁郞支部主催로五月二十六日(陰四月八日)에本會運動場에서開催한다는데今年은더욱連二勝龍陽書堂을相對하니만큼漁郞面七八個書堂에서는지금運動練習에매우紛忙한모양이며一般은運動會를熱心으로企待하야매우盛況을일울모양이라더라(鏡城)

各航路調査開始

航路增設은主로朝鮮日本間에

命令更新期에臨한遞信局

遞信局大賀技手談

現在總督府命令航路는明年度로서五個年受命期間이終了하야來明年度부터全航路에命令의更改를하기로되엇는데其國庫補助豫算도明年度豫算編成期에此를計上할必要가切迫되엇는데右에就하야遞信局大賀技師는左와如히語하더라

昭和五年度命令航路更改期에對한遞信局方針이어떠케된가함에는勿論今後調査硏究를하지안코는回答할수업스나如何間命令期間中에는財務局의方針으로는될수잇는대로旣設命令航路에對한一定補助範圍內에서命令航路의改廢及按配로新規航路開設에補助를增額할것은아니할方針인데今年度外지는될수잇는대로航廢을하지안켓스나그러나來年度命令航路期間滿了期인昭和五年度가更改期로되어잇슴으로此機에徹底的으로改廢할方針인데이미此調査에着手하야잇는것이다勿論現在命令航路中에는充分補助를與하지안트라도自由航路로維持經營이될것도二三이잇다그러나또反對로現在의補助로는到底히維持가困難한것도잇슴으로結局現在補助額을減할수는업다如何間新規航路開設의方面에進出하지안흐면안된다然이나今後의新規航路는何方面으로進出되엇는가함에對하야自己는될수잇는대로朝鮮、日本間航路를增設하는便이가장得策이라고생각된다現在에三航路假量은腹案을가젓스나補助會社로서方針도朝鮮의産業開發이라는大使命을愼重히選定할것인데될수잇는대로新規會社의競爭에對하야는此를避하고저한다하더라

郡山府 勞働共濟

臨時總會

群山勞働共濟會에서는지난二十八日午後八時에同會館內에서車周彬氏의司會로臨時總會를開催하고金斗日氏의經過報告가잇슨後役員을改選하고다음과가튼事項을討議한後午後十二時에閉會하엿다더라(群山)

◇任員

▲會長白雲鶴▲副會長車周彬▲庶務部長金炳淳▲調査部長金吉斗▲救濟部長朱鍾式▲敎

全群市山民運動

萬餘群衆歡聲裡에進行

【群山】群山平和團主催東亞中外朝鮮三支局後援下에全群山市民大運動會는豫定대로五月一日午前十一時부터群山公立普通學校運動場에서樂隊를先頭로各競技選手의入場式을莊嚴하게擧行한後勇氏의會辭로부터群山全市民의意氣를보는大運動會는觀衆萬餘名의歡聲裡에서四十餘種의競技가進行되엿는바其中에서도一般觀衆의歡聲을集中식힌競技選手七十三名의群山地境間(朝鮮里數三十里)徒步競走와競技選手三十四名의群山市商店巡訪(朝鮮里數十里)徒步競走等으로歡聲裡에午後五時五十分에群山市民大運動會는閉會되엇다더라

運動뉴—쓰는警察이中止

運動會當日參競選手의演說과一般觀衆大衆의興味를一層도읍는同時에市民大運動會의全精神을이那邊에잇는가를宣傳普及코자東亞中外朝鮮三支局員總出動으로編輯班을組織하야運動뉴—쓰第一號第二號를無理한擅權으로干涉下에檢閱을마치어가며編輯謄寫하야萬餘名의觀衆大衆에게配布하얏는바第三號의檢閱原稿의收集을完了하야當局의檢閱을마치고謄寫를進行하든中群山警察署神島高等係主任은編輯員이主催者側이아니라는理由로運動뉴—쓰發行을絶對禁止하엿다는데一般觀衆은警察의行動이主催側과後援側과의關係를理解치못하고無謀한行爲를敢行한다고이곳저곳에서수군거리며一般의非難과嘲笑가嘖嘖

安城에서 民友會를創立

民族單一黨外의別個團體라하야 各團對策講究

全民族的總力量을集中하야單一黨을形成코자各種細胞團體를解體하며地方熱派吹團體를積極的으로撲滅하는이때에京畿道安城邑內新幹會安城支會幹部와또는安城靑年會幹部인某某人士는去三月二十七日에安城民友會란團體를別로히組織하엿슴으로이에對하야新幹會安城支會와安城靑年會에서는對策을講究中이며特히新幹會本部에서는去一日에總務幹事會를開하고民友會事件과其他여러가지事實을調査處理코자總務幹事洪命憙氏를特派하엿다는데問題의民友會綱領과重要幹部는如左하다더라(安城)

◇綱領

一、我等은地方發展과民衆의福利를爲하야努力함

二、我等은互相扶助와團結을期함

◇幹部氏名

▲執行委員長金台榮▲常務執行委員尹孝炳(庶務)趙炳旭(經理)徐丙璋(宣業)尹喆周(調査)▲執行委員任俊宰外七人

安邊에서 農畜產品評會

鷄品評會兼開

安邊郡에서는十一月上旬頃鐵道開通祝賀를兼하야農畜產品評會를開催할터이라는데또此外에一府二郡의鷄品評會를開催할터이라는데鷄卵及其加工品과養鷄에關한童話標語自由畫等을募集한다더라(元山)

扶安勞友

一回臨時總會

全北扶安勞友會에서는去月二十八日午前十一時頃에松塢觀稽所에서第一回臨時總會를開催하엿는데이가다方農時임에도不拘하고無慮百餘名의會員이集合하야여러가지事項을決議하고午後四時頃에會員의歡呼聲裡에盛況으로閉會한後紀念撮影外지잇섯다더라

◇決議事項

一、會館建築의件

一、救濟規則修整의件

一、臨時負擔金徵收에關한件

文川에서 藝術研究會

去一日에創立

文川에잇는藝術同好者十餘名은去一日에邑內天道教宗理院內에서創立總會를열고左의綱領을通過한後閉會하엿다더라(文川)

◇綱領

一、藝術의民衆化를期함

一、勞働의快樂化를期함

一、生活卽藝術의實現을期함

◇任員 朴榮星 成龍燮

雄基男女 音樂講演大會

本報支局設置四週紀念으로

本報雄基支局에서는支局設置四週年을紀念하는事業의한가지로또한一般讀者에게하로저녁의慰安을주라는意味에서來十二日(土曜)午後七時부터雄基俱樂部에서男女音樂講演大會를開催하려고當地各社會團體의後援을어더方今準備에紛忙中이라는데音樂은當地一流의男女樂士가全部出演할터이며또한講演은當地에잇는男女各社會團體에서一人式出演하기로되어그야말로當地에서의名曲을網羅한講演大會인만큼一般의興味를集中식히는터이며또한當地에서는稀有의것인만큼一般의期待가多大하야當日은반듯시盛況을呈하리라더라(雄基)

地方瑣信

江界

◇江界에火災=去二十六日午後四時頃에江界郡江界面東部洞申明浩의집에突然불이일어난것을 곳洞里사람들과江界消防組江界守備隊江界警察署等의盡力으로約一時間後에겨우鎭火하얏다는데原因은失火인듯하다하며損害는數千圓에達하리라고

◇男負女戴하고流離=江界郡公西面回龍洞古多寺谷站에居住하는窮民八戶五十餘名은情든故鄕을등지고어데로인지定處업시流離乞食의길을떠낫다는데이제仔細한것을探聞한바에依하면前記五十餘名은本是家勢가極貧하야할수업시國有地火田에農事를하야僅僅히生活하야오든바요즘에와서는아모通知도업시營林署에서植木을하게되어後作地가업슴으로그와가티流離乞食의길을떠나게되엿다고

◇人家門前에棄兒=去二十一日午後九時頃에江界郡江界面西部洞金仁培氏집門前에는엇던사람의所爲인지나흔지不過二三日밧게안되어보이는어린아이를버리엇다는데見聞者는金仁浩氏가養育하고자하엿든바가튼洞里에잇는張時明이란사람이懇請하야가젓다가養育한다고

◇國境鐵道經濟基本調査=滿浦鐵道와江沿岸에關係國境鐵道敷設에關한經濟基本調査는江界郡廳에依賴하야第一次調査가終了되엇는데今番에는第二次로直接鐵道局工務課調査班에서五月一日에京城을出發하야江界、慈城、厚昌을거처서咸南長津 三水 甲山 豐山等地의基本調査의길을떠난다고

◇金成吉氏結婚式=江界靑年同盟委員長金成吉氏와江界明新學校에서多年敎鞭을잡고잇든李順英孃과의結婚式은去二十七日午後二時부터當地長老教禮拜堂에서成鈞牧師主禮下에盛大히擧行하엿다고

慶州

◇九政里米改組合=慶州郡內東面九政里에서는組合員의肥料食糧等一切生活品의共同購入을爲主로하고資本金五千圓으로써產米改良組合을創立하얏다는데組合長으로李泰雨氏를選定하엿다고

◇阿火에白日場=西面阿火에는五月一日부터三日間市場發展을爲하야白日場을開催한다는데一般은非常한盛況이잇스리라고

◇陽北靑盟支部創立=慶州郡陽北面에잇는海東靑年會에서는同靑年會를解體하고五月一日에慶州靑年同盟支部를設立하고저하얏든바五月一日은메—데—라하야禁止하얏슴으로來六日午後一時로延期하얏다고

◇新幹事務所移轉=慶州新幹支會事務所와靑年同盟의事務所는從來東部里에잇든바今般皇吾里天道教堂으로移轉하엿다고

◇慶州妓生組合解決=慶州妓生組合은組合員이만흔것만큼紛爭이不絶하든바지난四月二十八日定期總會時에는警察署로부터大日向警部補와孫甲祿部長이臨席하야組合長을改選한結果組合長林桂田이組合長李彩玉이當選되엿다는데오래동안紛爭中에잇든慶州妓組의紛爭도이로써一段落을告하엿다고

合及任員改選이잇슨後北鮮商工聯合會에出席할代表者及提案事項을決定하고同會今後進行方針을決議한後閉會하엿다더라(城津)

大坪農民組合

第一回幹事會

慶北尙州郡外西面大坪農民組合에서는去四月二十八日午後三時에第一回幹事會를栖聖熙氏司會下에開하고去二十二日創立當時幹事會로委任케된事項을討議한後午後四時에閉會하얏다는데創立한지不過五六日에新入組合員이二十餘名에達하얏다하며補選된幹事는如左하다더라(尙州)

◇補選幹事

▲組織宣傳部安甚烈▲財政部趙誠院▲檢査委員黃聖在金大錫

慈仁勞働夜學 成績品展覽會

慶北慈仁靑年會館에서無產兒童을爲하야敎養하야오든勞働夜學生男女二百餘名의成績品展覽會는慈仁市民大運動會를前後하야會議堂에서開催하려는데어린少女의刺繡와少年의彫刻草履는一般人氣의沸騰을豫想한다더라(慶山)

新◇幹◇消◇息

長城支會幹事會=長城支會에서는去三十日午後四時에同會館에서第五回幹事會를支會長金時中氏司會下에開하고經過報告가有한後幹事中閔泳渭邊東獄兩氏辭任에對하야受理는하나補選은次回幹事會外지保留하기로하고同六時三十分에閉會하엿더라(長城)

蔚山支會幹事會=慶南蔚山支會에서는去廿六日下午三時市內支會館에서支會長楊春根氏의司會下에第二回幹事會를開하고左와如히決議하엿다고(彥陽)

◇決議事項

一、預算案通過에關한件

一、會員審査에關한件

城津港民會

重要事項決議

城津의繁榮을目的하고創設한港民會에서는去二十八日下午一時부터本町運動場內에서定期總會를開하고昨年度經過와會計狀況報告

城津公普校友 婦女夜學開講

咸北城津公立普通學校校友會에서는文盲婦女들을爲하야夜學을創設하고方今學生을募集中인데一般家庭에서배울時機와年齡이超過된婦女들은左記規程에依하야多數來參하기를바란다더라(城津)

◇規程

一、年齡 十歲以上으로

一、入學申請 旭町金順女氏方으로

一、入學申請期日 五月一日로同二十日外지

一、會員審査에關한件

一、會館建築에關한件

一、臨時大會召集의件(臨時大會는來十五日下午一時市內靑年會館에서開催하기로됨)

東萊達夜學 春季大運動會

十個星霜의긴歷史를가진東萊達夜學校는佛教布教堂의經營으로當地無產兒童의教育을爲하야多大한貢獻이잇서地方人士의讚揚不已하는바該夜學에서는去四月二十九日第三回春期大運動會를溫泉里말바위등에서開하고男女學生百七十餘名이四十餘種의競技種目을圓滿히順序를마치고下午五時頃에閉會하얏다더라(東萊)

各地靑年運動

群山靑年同盟 二回定期大會

群山靑年同盟에서는오는六日午後一時에第二回定期大會를開催하려든것이不得已한事情으로因하야來二十日午後一時로延期하엿다는데當日에는盟員은勿論全部가出席하며니와各友誼團體로부터만흔參席과聲援이잇기를바란다더라(群山)

白川靑年定總 黃海道

白川靑年會에서는去二日午後八時부터本會館內에서第六回定期總會를委員長劉在賢氏司會下에開催하고會錄朗讀과各部의報告가잇슨後役員選擧와討議事項을마치고同十一時頃에閉會하얏다더라(白川)

◇改選役員

▲會長朱斗鶴▲副會長劉在晃▲庶務部吳榮東趙兗植劉在元▲敎養部劉在賢吳必祥劉周鉉▲幹事

文川靑盟定總

咸南文川靑年同盟에서는來十日(陰三月二十一日)午后에邑內天道教宗理院에서定期總會를開催한다는바各支部에서는上程할議案과代議員을選定報告하며支部組織을마치지못한團體에서는二十名에一人比例로選擧하야總會에參席하도록하기를바라며常務委員會에서腹案中인議案은左와如하다더라(文川)

◇議案

一、春季陸上競技大會에關한件

一、男女夜學講習會繼續의件

慶山慈仁靑年 臨時大會開催

慶北慶山郡慈仁靑年會에서는去四月二十八日同會館內에서臨時大會를權達興氏司會下에開催하고臨時議長邊基允書記權達興査察三人을選擧한後慶山郡靑年同盟慈仁支部組織及其他議案을滿場一致로可決하고來十一日에開催될慈仁市民大運動會에關한一切은執行委員會에一任키로한後下午五時에閉會하얏다더라(慶山)

一、規約攻訂에關한件

一、勞働同盟創立에關한件

一、農民同盟創立에關한件

一、貯蓄運動에關한件

一、消費部設置에關한件

一、特殊問題取扱에關한件

一、役員改選에關한件

仙掌靑年 創立總會

忠南牙山郡仙掌靑年會創立總會는豫定과如히去四月廿九日午後三時부터同市場兪英瑢氏家에서開催하고臨時議長으로李泰雨氏가被選되어諸般事項을討議하얏는데모든事項은一瀉千里로通過하고同午後六時頃에閉會하얏는데任員의氏名은如左하다더라(牙山)

◇任員

▲會長李泰雨▲副會長劉熙永▲體育部長韓甲洙▲幹事金炳熙外十四人▲顧問李聖雨徐廷完▲書記金東鎬▲會計崔象鉉▲財務部長朴廷圭▲經濟部長黃明顯▲地

槿友會 密陽支會

去廿八日設立

四月二十八日午前十時에佛教河陽布教所內에서曹日顯氏開會辭로設立大會가開催되어議長曹日顯副議長朴正玉兩氏가被選되어會順序를進行하엿는데韓三得氏의意味深長한親睦가잇슨後午後三時에無事閉會하얏는데被選된代議員及執行委員은左와如하다더라(河陽)

◇代議員 曹日顯 候補朴秀香

◇執行委員 鄭德洙 宋蘇鉉 朴達祚 曹日顯 朴秀香 玄正玉 李必運

各地메—데—

晉州

晉州勞働聯盟에서는晉州農民組合과合同主催로메—데—紀念式을盛大히擧行하려하엿스나警察當局의干涉으로示威行列紀念講演等은開催하지못하고同日午後一時부터聯盟會館에서勞働聯盟委員代表姜達永氏의開會로各友誼團體代表及各地에서遠來한聯盟委員會에參加하얏슨代表祝辭等으로盛況裡에閉會하엿다더라(晉州)

裡里

全北裡里各勞働團體에서는메—데—紀念式을擧行하려함에警察의干涉이여러가지로甚하든바五月一日午前十一時頃에야겨우林赫根、李才必兩氏에게絶代制限的條件付로式만을限하야許可하엿슴으로苟且하나마擧行하기로決定하고準備에努力한結果定刻인當夜九時前에各勞働組合會員들이式場인裡山靑年同盟會館으로會集하야大盛況을呈하엿는데參集會員은擧皆純實한勞働同伴들이엇슴이더욱滿足하엿스며紀念式은定刻인九時五分前에李才必氏의司會로開하고林赫根氏의紀念辭와林榮澤氏의歡迎及東洋各國의메—데—에對한歷史紹介는一般聽衆에게多大한感激을與하엿는데遺憾되는것은制限을바든關係上會員諸氏의感想談도하지못한것이엇다하며오外지壯嚴莊重한가운데式을마치고全世界無產階級萬歲三唱으로閉會하엿다더라(裡里)

城津

咸北城津靑年同盟主催의메—데—紀念講演은豫定과如히去一日午後八時半부터市內天道教堂에서開催한바聽衆이室內室外에充集한中金一東氏의開會辭를비롯하야五人의演士가順次登壇하야메—데—의來史로부터一般無產階級及勞働者의밧고잇는虐待와人權蹂躪에對한慘狀을들어勞働者의生活向上과人權을찾기爲하야메—데—紀念의必要를力說하고勞働者와無產者의世界的協同戰線을呼하야共同作戰의絶對必要를말하니一般聽衆에게만흔刺戟을주엇스나臨席警官에게서要求하얏스나傍聽側에서交涉이如意치못하야그대로閉會한바演題及演士는다음과갓다더라(城津)

◇演題及演士

메—데—意義와歷史 金在水

메—데—와勞働者 孟性在

메—데—와우리運動 元泰鳳

메—데— 方東七

메—데—와×××× 車哲淳

任實

메—데—紀念講演을하려고準備中이든바警察署의干涉으로講演은不得已中止하고午後三時에任實農民組合內에서少年會員朴世澤君의司會下에默想一分間及萬歲三唱으로閉會하려든것이臨席警官으로부터萬歲三唱은容恕할수업스니一唱만하라함으로會員들은그의無誠을一笑에부치고萬歲一唱으로閉會하엿다더라(任實)

執行委員會

지난四月三十日午後十一時에槿友衡陽支會執行委員會를開하고左記와가티部署를決定하고任員을選擧하엿다더라(衡陽)

◇部署

▲支會長尹致貞▲庶務部朴秀李英福▲教養部尹致貞▲宣傳組織部姜昇殊 林末淑 崔一殿 崔宗業▲財務部申順伊 全炳淑 尹桂順▲調查部陳孝順 金敬岳

慶山嶺東學院 役員全部改選

지난二日午前十時慈道面金田洞私立嶺東學院에서는同學院講堂에서學父兄會를權應達氏司會로開催하고維持及其他를論議한後左記役員을改選하엿다는데院長權應達氏가創立부터七年을經한今日外지莫大한功勞者로서一般人士는만흔期待와囑望을가젓다더라(慶山)

◇新任役員

▲院長權應達▲院監李鍾浩▲評議員韓泳源 李承武 權應斗 金容道 李鍾柱 權永鎬 金夏鎭 金鍾直 千守用▲會計朴在杰

地方集會

●倭館公普學父兄會=慶北漆谷郡倭館公立普通學校學父兄會에서는지난一日下午二時부터同校講堂에서學父兄總會를開催하고決算報告豫算編成이잇슨後任員을改選하엿는데任員은如左하다고(倭館)

◇任員 ▲會長李元達▲副會長柳基德▲幹事李相瑄外八人

●慈仁公普競技大會=慶北慈仁公立普通學校에서는校內陸上競技大會를校庭에서盛大히擧行하엿다는데當日選出된役員의氏名은如左하다고(慶山)

●三水勤維學父兄定期總會=三水郡仲坪里三水勤維學校에서는去四月二十九日午後一時부터同校內에서第一回學父兄定期總會를開催하고經過報告、會計報告가잇슨後新年度豫算編成이잇슨後任員을改選하엿다고

地方人事

▲李周燦氏(慶興靑年同盟執行委員長) 鏡城裕津方面旅行中去二十八日歸雄(雄基)

▲劉在賢氏(本報白川支局長) 去二十八日歸京

▲裵鍋聲氏(高敞郡守) 新任人事次本報支局來訪

支局設置四週年 紀念事業의一

男女音樂講演大會

日時 五月十二日午後七時

場所 雄基俱樂部

演士와演題 追後發表

主催 朝鮮日報雄基支局

後援 新幹會雄基支會 慶興靑年同盟

第四回 全朝鮮蹴球大會

日時 五月十日부터三日間

場所 平壤公設運動場

申請期日 五月八日外지

種別 靑年(專門)團 中學團 小學團

抽籤日 五月九日

主催 關西體育會

後援 東亞、中外、朝鮮三支局

鎭南浦市民大運動

日時 五月十九日(雨天順延)

場所 龍井里公設運動場

主催 全鎭南浦市民

後援 朝鮮、東亞兩支局

白善行女史追恩 婦人野遊大會

時日 五月十二日午前九時

場所 平壤箕子林忠烈祠

會費 三十錢均一

申請場所 平壤槿友支會 本社平壤支局

主催 槿友會平壤支會

後援 朝鮮日報社平壤支局

五郡少年少女聯合雄辯大會

◇時日 五月六日午後七時半

◇場所 城津天道教堂

◇懸賞 一等으로五等外지(等外平均)

主催 城津少年同盟

後援 城津靑年同盟、同支部 新幹會城津支會 東亞、朝鮮兩支局

神道拳銃犯 大邱에潛入?
대련서잡아온것이틀려서 西大門署員出張活動

예□메이데이로인하야 대구서(大邱署)는물론이요부근각경찰서(警察署)에서는만일을념려하야엄중경계를게을리하지안는이때에대구시내(大邱市內)에는의렬단박장(脅迫狀)피격문(檄文)을휴대한 청년이들어오는등 평온하든시내에는 실로 소란하기한량업는이때 지난이일에는 돌연경성서대문경찰서 (京城西大門警察署)흑소고등계주임(黑沼高等係主任) 이대구서(大邱署)에들으려 대구서고등계주임(高等係主任)과무엇인지 장시간극비밀리에 협의한바가 잇섯다는데 전긔흑소고등계주임은 부산(釜山)까지갓다 오는도중잠시들렷다고할뿐이오더말하지아니함으로 자세히알수는업스나 모처로부터 탐문한바에의하면 지난달 고양군신도면 삼송리 (高陽郡神道面三松里) 권총사건(拳銃事件)의혐의자로 대구부명치뎡(大邱府明治町)김무렬 (金武烈)을 대련(大連)에서데포하얏스나진범이(犯人)이 안이라동성이인(同姓異人)으로판명됨을딸아진범인대구(大邱)방면에잠입한형적이 잇슴으로 전긔와가리대구서(大邱署)의응원을어드려온것갓다더라(대구뎐)

◇평양삭성면람회장—작일긔사참조

活動의餘波는 倭館까지擴大?
동대문서에서도출동

별보=경성서대문경찰서고등계주임흑소 (京城西大門警察署高等係主任黑沼) 가지난이일에급급히중대사명을 띄고서 대구로출장하야대구서의응원을어더각방면으로 대활동을개시하얏다함은별보와갓거니와 그후또다시 동대문 경찰서 대우 김문택(東大門警察署大友金文澤)두형사까지 대구로와서 사법계와고등계의응원을어더가지고 각방면으로활동중인바아마도지난번고양군신도면 삼송리(高陽郡神道面三松里) 권총범(拳銃犯)혐의자로 데포된 김무렬(金武烈)의사실이아닌가 하야일반은매우주목중인바 그들활동의 손은왜관(倭館)까지쉐치는모양이라더라(대구)

義烈團員判決
삼년、이년으로

본보에 두차보도한 의렬단사건(義烈團事件)의김도원(金道元)김재덕(金在德)량인에대하야지난 이일 평양복심법원에서원심파가려 김도원에대하야는삼년김재덕에대하야는 이년징역의판결언도가 잇섯다더라(평양)

吉州勞働祭 示威行列
각단톄가모혀 시위행렬거행

함북길주(咸北吉州)에서는지난일일의 메이데이를 긔념하기위하야 길주의명승디인 감사덕에서 각단톄가 모힘메이데이에대한 의의와포부를서로토의하얏다는데 맛츰으로시가를 이회로한하고일머시위행렬을하야일반민중에게 메이데이에대한 관념을집히주엇다하며 처후로 긔념촬영이잇섯다더라(길주)

女商校生 繼續取調
일반의비난은 學校當局에集中

긔보=경성녀자상업학교 (京城女子商業學校) 맹휴생중삼십칠명이 종로서에검속되엇다가 엄중한 취됴를마치고 멧멧주모자만우금것 취됴를밧고잇고 남어지십여 명은 무사 방면되는중인데방금취됴자의말 들으면검속자를더만히 내일지도 알수업는바 일반사회에서는 교당국의무성의(無誠意)를공박하는동시에장차 문뎨의여하를 주목중인데사일오권에는 검속하지 아니한맹휴생들을가지 경찰서에서 소환하야취됴하얏다더라

間島共產黨 豫審終結全文 (一)

(被告本籍住居 職業姓名年齡及主文은畧)

◇理由

第一(一)被告崔元澤은金在鳳 金料全 陳秉基 俞鋼熙 朱鍾建 金尙珠 尹德炳 洪惠裕 金㦒 獨孤佺 曹奉岩 宋奉瑀 趙東祜等과共히大正十四年四月十七日午後一時頃 京城府黃金町一丁目支那料理店雅叙園에會合하야朝鮮을 帝國의羈絆으로부터離脫케하고 且朝鮮에서私有財產制度를否認하고 共產制度를實現할目的으로써 朝鮮共產黨이라稱하는 秘密結社를組成하고 趙東祜 曹奉岩 金㦒等三名을役員의 詮衡委員으로擧하고 同詮衡委員으로하야곰 中央執行委員七名檢查委員三名을各選定케하고 此委員에對하야該共產黨의職制並黨則의制定其他一切黨務의處理를委託하고 其後大正十五年三月末頃에支那上海에渡하야 當時朝鮮共產黨上海部의責任秘書金㦒及曹奉岩等과會見하고 朝鮮共產黨中央執行委員의決議에基하야 同人等과熟議한結果曹奉岩과共히 滿洲에朝鮮共產黨의支部를創設할任務를帶하고 同年四月末頃에渡滿하야 北滿洲의吉林省葦沙縣一面坡에足을留하야自己와가티共產主義에共鳴하는關係上알게되든金哲勳 金河球 尹滋英에게檄을飛하야同年五月十六日同人等과同省同縣一面坡의支那人某旅館에會合하야是等의實務를歷歷히述한後朝鮮共產黨에入黨케하고 戮力하야滿洲에同共產黨支部를設置키를慫慂하고同人等이此를快諾하자 即日同所의原野에서創立總會를開하고朝鮮共產黨支部로前顯同一目的으로써滿洲總局이라는秘密結社를組織하고各自執行委員의任에就하고 秘書部 組織部 宣傳部를設하고 曹奉岩은責任秘書 尹滋英은宣傳部長 被告는組織部長에就任하고 滿洲를東滿南滿北滿의三區로分하야 朝鮮共產黨滿洲總局의支部로하고 東滿에는東滿區域局 南滿에는南滿區域局 北滿에는北滿區域局을設立하기로協議하고 且臨時規定을制定하고 本據를吉林省寧安縣寧古塔에構하고 爾來昭和二年九月二日에至하기까지사이에黨員을募集하야 黨員韓應甲에게使命을授하야東滿洲에派遣하야東滿區域局을創設케하고 前後二回에亘하야寧古塔의原野에集合하야執行委員會를開하고協議한後軍事部를設하고 黨員朴允瑞를其部長에任하고 其他目的의達成을期하고種種策動하얏스며

(二)被告李周和 同金㮾然 同林啓學及蔡世振 朴斗煥 李淳 金福萬 林琨鎬는 滿洲總局의黨員韓應甲 同全龍洛과共히大正十五年十月二十八日夜 吉林省延吉縣勇智鄉龍井村의朝鮮人部落三里村의朴斗煥方에서會見한後 兩人의勸誘에應하야 滿洲總局은朝鮮共產黨의支部로서前揭目的으로써組織되어잇는秘密結社인것을熟知하고 此에加入하야一同이協議한後 龍井村에該總局의支部로하야右目的으로써東滿區域局인秘密結社를組織한後 秘書部 宣傳部 組織部 檢閱部 表面部를設한後 被告李周和 同金㮾然 同林啓學其他都合八名을執行委員으로選定後 其中으로부터全龍洛을責任秘書 李淳을宣傳部長 蔡世振을檢閱部員 被告李周和 同金㮾然을表面部員으로任命한後 爾來昭和二年三月二十日頃까지 被告李周和 同金㮾然은其間同縣同鄉龍井村第四區全龍洛方其他에서開催되는執行委員會에列席하야其發展에對하야凝議하고 黨員을募集하야 龍井村에四個 吉林省延吉縣勇智鄉東盛湧 同省同縣同鄉細田子 同省同縣志仁鄉局子街 同省汪淸縣春耕鄉羅子溝 同省同縣春明鄉 汪淸 同省琿春縣首善鄉琿春 同省和龍縣智新社明東村에各一個合計十三個의細胞團體를設置하야 右黨員을此에配屬케한後 黨員心得을制定하야 朝鮮共產黨東滿區域局幹部의印章을彫刻하야 其他目的의達成을期하야여러가지劃策하얏고

(三)被告玄七鍾은黨員金哲勳의慫慂에依하야大正十五年十月中旬頃 被告安基成은黨員金河球의勸誘에依하야同年十一月十日頃 滿洲總局은朝鮮共產黨의支部로하야前顯目的으로써組織되어잇는秘密結社인것을悉知하고 此에入黨後 其後被告安基成은東滿區域局의責任秘書 被告玄七鍾은宣傳部長으로各任命되어黨員募集其他各自分擔의黨務에從事하고 被告安基成은特히黨內의刷新에意를注하야同年四月九日以降昭和二年九月四日外지前後十數回에亘하야 延吉縣勇智鄉東興村의黨員李淳方其他에서執行委員會를開하고 被告李周和 同金㮾然 同玄七鍾은其間執行委員으로서는該執行委員會에參例하야其發展에對하야는熟議를凝한後 前記箇所以外에 延吉縣守信鄉二道溝 同縣同鄉頭道溝 和龍縣智新社 和龍縣彰德鄉佛寺洞 縣守信鄉二道溝同에各一個의細胞團體를設하고 此에黨員을各各配置하야其他目的의達成을期하고種種策動하얏고

(四)被告韓一은大正十五年十一月初旬頃自宅에서黨員金福萬 同朴允瑞 被告張時澈은昭和二年一月下旬頃에龍井村海蘭江川畔에서黨員李淳 被告黃一甫는同年三月中旬頃局子街當年會館에서黨員金福萬 被告朴獻厦는同年三月末日頃同川畔에서黨員李淳 被告李柱鳳은同年同月同日頃自宅에서黨員張時雨 被告金奎植은同年四月一日自宅에서黨員被告李周和 被告方明俊은同年同月二日頃自宅에서黨員金炳復 被告韓聖基 同金洪柱는同年同月七日頃被告李周和方에서黨員인同被告 同河利煥은同年同月初旬頃自宅에서黨員인被告李周和 被告韓基順은其時龍井村往來에서黨員인被告安基成 被告林東元은同年同月中旬頃自宅에서黨員金福萬 被告張時雨 被告李英眞哲은同年同月二十四日頃自宅에서黨員金福萬 被告李明順은同年五月四日頃 被告李英根은同年四月中旬頃自宅에서黨員인同被告朴獻厦 同被告朱山南은同年五月下旬頃黨員인被告李周和方에서 同被告韓鍾烋는同年六月十六日 被告方明俊은同年七月十五日頃自宅에서黨員李淳의各勸誘에依하야 東滿區域局은朝鮮共產黨滿洲總局의支部로서前揭目的으로組織되어잇는秘密結社인內容을熟知하고此에入黨하고 被告朴獻厦는龍井村의第一細胞團體에 被告李承滿은自村의第二細胞團體 被告李以根 同河利煥 同韓長順은同村의第三細胞團體 被告張時澈은同村第四細胞團體 被告李拾鳳은頭道溝의細胞團體 被告金洪稿 同金奎植은五道溝의細胞團體 被告韓一은汪淸의細胞團體 被告金奎植 同方明俊 同黃一甫 同林東元은局子街의細胞團體 被告方明俊 同洪柱는銅佛寺의細胞團體 被告李淳 同李英根 同朴一茂는小明月溝의細胞團體 被告朱山南은和龍의細胞團體에所屬하야該細胞團體의責任者가되엇다

(五)被告李鍾繪은大正十五年十二月三日頃自宅에서黨員金鋼和 同年七月中旬頃 被告南秉錫은昭和二年七月中旬頃 被告陳宗翊 同南秉錫方에서黨員金希昌의各勸誘에依하야 東滿區域局은朝鮮共產黨滿洲總局의支部로서前揭目的으로서組織된秘密結社인內容을了知하고 此에入黨코자하얏스나 遂을遂行치못하얏스며

(六)被告金知宗은昭和二年七月中旬頃黨員吳基善의勸誘에依하야 滿洲總局은朝共黨의支部로서前示目的으로써組織되어잇는內容을熟知하고 此에入黨코자하야 支部의目的에就任하야事務를執掌하얏고

(七)被告並正煥은昭和二年十一月十日頃吉林省盤石縣盤石에서 南滿區域局은朝鮮共產黨滿洲總局의支部로서前揭目的으로組織된것을知하고 此에入黨하야執行委員에就任하얏다(未完)

光州署又活動 青年四名을檢擧
『불온삐라』사건관계인듯 勞働祭日에突然襲擊하야

광주경찰서(光州警察署)에서지난일일에 또다시 활동을시작하야김재연(金在英)지룡수(池龍洙)강석원(姜錫元)강종덕(姜宗德)네사람을검거 하얏다는데 사건내용은 알수업스나 지난번에 광주송뎡리량커에 불온삐라를부치다는 사건에 관련되는듯추측된다 더라(광주)

仁川少年聯合의 『어린이날』祝賀
긔행렬과동화회

오월의첫공일인 오는륙일은 조선각디를통하야일뎡한『어린이날』임으로 인천소년련합회(仁川少年聯合會)주최로 성대히축하하기로 하얏다는데 당일은 아츰일즉이 소년회원들이 총출동하야부형에대한『세라』를시내각호에배부한후 오전일시부터는 오백여명의『어린이』가 상인천역(上仁川驛)압광장으로 집합하야소년군악대를 압세우고 인천시내를일주하면서『세라』를산포하기로한다하며 오후여덜시부터는 산수뎡(山手町)공회당에서 곽상훈(郭尙勳)씨사회로 동화대회(童話大會)와 소년군의 주악과 어린이노래의합창이잇슨후신충우(申忠雨)손계은(孫啓彥)박동석(朴東石)삼씨의동화와기타음악무도가잇다는바당일입장은 만소년에한하야 무료로 공개한다더라(인천)

식앗음본 日女飮毒
대구에서

지난이일 오후여덜시경에 대구본뎡일뎡목 오십구번디 료리집길야암(吉野庵)주인사뎡지요우(寺井チヨウ)(四七)란녀자가염산딸십크람(鹽酸八〇瓦)을 마시고서 고민하는것을 발견하고즉시이웃에잇는 시뎐의원(市田醫院)으로다리고가서 응급치료를하얏스나 결국동일밤두시경에 사망하얏다는데 이제그가 자살한원인을듯건대 그의남편되는 등정보길(藤井保吉)(四六)이와부부의언약을매저 딴뜻한살림을하면서 전긔료리집을 경영하야오든중 돌연등정이는 시내뎐뎡락텬(市內田町樂天)에서작부로잇는삼포쓰네(三浦ツネ)(二三)라는 모양이아릿다운녀자와 정을통하야 지나오다가 마츰내두명이밤중에 만주(滿洲)로 달아…커함 이라더라(대구)

關西一帶의 旱魃과虫害
근한달이나비가아니오고 뎔아서충해까지겹처생겨 農家의憂慮頗甚

서쳔일대에는 근 한달동안이나 비가 오지안니하야 농가에서는 크게 곤난이라는데 서속은겨번파종한것이 가물로인하야 나지 아니하얏슴으로 다시 파종을하얏든바 역시비가 오지아니하야 엄이말라죽는 형편이며 모맥(麥)도가물로인하야반실이될듯하다는바 그중에도 대동군고평면(大同郡古平面)일대가더욱심하다하며중화군(中和郡)을중심으로 린근각군에십은『비ー도』(사탕무)는가물과상비(象鼻)라는충해(虫害)로거의전멸상태이라더라(평양)

事實에疑心드는 承諾한地主數
보고는이천구백여라하나 실상은이천도못되리라고 ◇咸興水組創立委員臨總

함흥수리조합(咸興水利組合)은 작년십일월 중순부터 삼칠개월동안에 완성할수잇다는 예산을세워가지고 창립준비를 시작하얏는데 지난삼월말일까지에 벌서삼천칠백구십삼원사건을 썻스며 지난삼월이십일 오후두시부터 함흥군령안에서 수리조합창립위원회 림시총회를열고 제반사항을 토의하얏는데 중요한결의사항은 위원회 규측중일부를 변경하야 창립위원으로하기로 하얏스며 수리조합에 성의업는자는 제명하기로 하얏스며 창립사항보고에의하건대 지금가장 맹렬히반대하는면은 주서면(州西面)이며 다음은천원면(川原面)이며 가장반대가 적은면은 주디면(朱地面)이며 그면내의 디주총수와 동의자디주수와 비교하야가장반히승락한면은하조양면(下朝陽面)이라하며 벌서동의를바든 디주의총수는 이천구백여명이라는바더욱자세히 면별로보면 ▲上岐川面一二八名▲下朝陽三七〇名▲上朝陽二六五名▲川原八三名▲川西三七八名▲州西一三八名▲朱地四六七名▲迎浦一六六名▲三平三〇一名▲成興面一九三名▲區域外各面一六三名▲外郡二九名▲朱伊面二九七名▲總合二千九百七十七名이라고 보고하는데 확실히 됴사한바에의하면 삼천명식이 안되는 주서면동의자를 일백삼딸인으로 보고하는것을보아 이천구백여명이라는 총수는 그들의허던에 불과하며 그실수는아즉이천을넘지못하얏스리라더라

數를定하야 面長과契約

함흥수리 조합에서는 외부에대하야 별별허던을다하나 기실은민간의 반대가심하야 여간고민중에잇지 안타는데 이로인하야이십팔일에도 창립위원회를 열엇스며 또이수리조합 사건으로 삼십일과 오월일일량일간은 면장회의를열고 대책을강구하는등 별짓을 다하야보는데 그래도잘될것 갓지안하야 그면에서는 각면장들에게 수를정하야 그면에서는 얼마의 동의자를 밧어드리라 하얏다는데 책임지고 바더오겟다는 계약서를바드리라더라(함흥)

竊盜경하야 靑樓에消費코
대구서에데포

달성군달서면 원대동(達城郡達西面院垈洞)에원적을둔철도파 삼번바병영(朴炳榮)(三六)은 얼마전에대구 형무소(大邱刑務所)에서 출옥하자곳시도적질을계속하야 시내동성뎡이뎡목(市內東城町二丁目)관곡우메(菅谷ウメ)의집에서 양복외몰품을 비롯하야시내각처로 다니며 일천여원어치를 도적하야가지고 가차되는물품을 될취하야가지고시내복산뎡기생배영옥(裵英玉)(二六)에게소비한바 지난이십삼일 대구서형사에게발각 데포되어엄중한취됴를 밧는 중이라더라(대구)

五十歲情婦蹴殺
녀자의집에서자고잇든중 돌아가라는것이말성되어

지난삼십일 새벽한시경 경남밀양성내북문동(慶南密陽城內北門通)엇던 오막사리초가집에서는 수십명의 사람이둘러선가운데 나이오십세가량되어 보이는남자를 삼십사오세 가량되어보이는녀자가 상토를휘어잡고『네가우리어머니를 죽엿스니 너는내손에 죽어보아라』고야단을치는데 이제그사실을 들어보건대 그남자는 그근처에사는리경도(李敬道)(五〇)라는사람으로 년전에 전긔리살되엇다는 녀자리씨(李氏)(四三)와 정을 통하며 지나오든중 그녀자는 남편업는 홀어미로 근근히 단술장사를하야 생활을 하다가 지난이십구일에 밀양예기일동(藝妓一同)의노름터인며빗텬에가서단술을팔고술이 만취하야가지고 자긔집에 돌아와서피곤한몸으로 어린자식의밥을 지어 먹인후 그외손녀가 압흐다는 말을듯고그곳에 갈작뎡으로 전긔리경도에게집을좀보아달라하고 딸의집에갓다가 밤열한시에야 자긔집에돌아온즉전긔남자가자고 잇슴으로 이케는 집으로돌아가라고말을하얏든바 그것이 말성이되어서 주거니밧거니 하든씃에말이 조치못하야 리경도는발길로알에人배를몹시차고량편눈등을몹시때려 현장에서 두시간동안이나 괴로움을당하얏다가 근근 밤비시경에야 회생는되엇스나알에人배가몹시압하서쯤쩍을못하고누엇슴으로 암뎐의사 (岩田醫師)를청하야 주사를 햇스나하등의효력이 업시 삼십일 오후늘힌시반경에 드되어 세상을떠낫다는바 그남자는 방금경찰에서취됴중이라더라(밀양)

3436

羅州新幹事件도延期

긔보= 전라남도라주 (全南羅州)신간지회(新幹支會) 간부김창용(金昌容)량장주(梁長柱)박준삼(朴準三)김상달(金相達)등에대한 폭력행위 취톄벌측위반(暴力行爲取締罰則違反)사건은대구복심법원에서일일오전아홉시에 개뎡코자 하얏든바 재판소의사정으로 부득이오는 십구일로 연긔하얏다더라(대구)

京城青盟 發起大會
오월오일에 ◇天道教堂에서

경성청년동맹(京城青年同盟)발긔대회는 지난이십구일에 개최하라다가 경찰당국에서 메이데이날전후라는 리유로 금지하얏다함은 이미보도한바 어니와동발긔준비 위원회에서는 지난삼일에 다시경찰당국과 교섭한결과 오는오일에 동발긔회를 개최하기로결뎡 하얏다하며시내각단테로부터 동발긔회에참가한위원이 팔십여명에 달한다는바 아즉참가치안흔 각단테위원은 사월이내로 속히참가하야주기를 바란다더라

發起大會時日場所

時日 五月五日午後七時

場所 市內慶雲洞天道教堂

明川花臺에火災

함북명천군화대(明川郡花臺)에 지난이십칠일 오전늘시(去二十七日午前十時)에양주소를 경영하는경군산(景君三)씨집에서출화하야 양주소(釀酒所)는 물론이오 전소된가옥이 사호라는데 화재의원인은 됴사중이나 아즉알수업다하며 손해액은 악일만삼천원 가량이라더라(길주)

龍岡大火
집네채가전소 손해약이천원

평남룡강군다미면지울리 (龍岡郡多美面智蔚里)에서는 지난달이십삼일밤그곳림창규(林昌奎)집으로부터 불이니러나 네집을 전소하고 세집을반소하야 손해이천원에달하얏다는데 그곳으로서는근래에드믄 큰불이엇다더라(평남)

戰爭과戀愛 【50】

金東煥 作 安碩柱 画

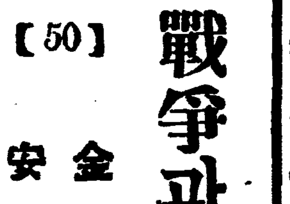

악단의녀왕

실로리심숙이라하면그일흠을모르는이가 업스리라 그가상해에서불란서음악학교를마치고귀국하야 작년회관의『스테지』에처음올라서서 처녀연주를할때에사천년이나 묵어오든심금(心琴)이 리양의간곡한노래한마듸에 봄눈녹듯 스르르 풀어지고그의나비가튼자태에모든군중은사는것봄을 늣기엇다 누가잇서우리마음에 서리고 얼키운이정서들을케다 치어주랴 빈공중이라도 손을내밀어 해해첫고야살것가튼이공허(空虛)와적멸(寂滅)에찬 가슴을누가 풀어주고그며신피를는 감정을무어주랴 귀를기우리면 퇴패의『아리랑』노래가들닐뿐이고 눈을들면 무심한구름덩이가 이강산의 하늘우를지날뿐이다

이때에 리양은 조선사람의귀에『말、세유』의 웅장한행진곡을들려주고『월리암、텔』의비절장절한 노래를 불러주엇다 그의부르는노래는 가락마다 붉은피가되어혀웃에딸자거름것는어느족속의넉이되고 살이되엇다

노래는반다시 만허서 효험이잇슬가? 노래부르는이도반드시열이고 스물이고 만허서야쓸가리양가터 단한사람이 쩌른가락을불러도사막가든이족속의가슴은뛸고 라고뛰는것이엇다 실로그가잇기에 조선사람은 슬푸게사든것을면하게되엇다 그러기에그의일홈은 서울뿐아니라남대문을 통하야 동래부산에까지 북으로는 의주곽산에까지 이르럿다

칠련이도 산골에 살면서도그의일홈을잘알엇다 그가 서는곳에『경중리심숙양』이라는화환(花環)이 여러십개가발을누덧고그가가는곳에 박수와 칭송이우뢰갓드라는 신문에서 보앗다

사실도 리심숙이 만치 조선사람의 인긔를쓴이가 근머에 잇섯든가? 그는 한번굴너서그몸이악단의녀왕이되고 두번굴너서 구라파악단에 진출하도록 그의황금시대는 급격하게 찬란하게 던게되엿든것이다 그리하든 천재가 모든사람의앗김과존경과 애석하는정을 가슴에안으면서 표연이 이래리로향하엿다가 그만항해바다의 푸른물결속에 그몸을던지어버렷다는 소문이던할때 밤먹든이는 숫갈을던지고 한탄하엿고 길가든이는 발을멈추고 눈물을씨섯다 그리늣게오라면 평범한재조나 타고나든지 또그리속히 죽을라면조선의쌀이되어오지마든지할것을하고! 미모(美貌)과 미모의녀왕리심숙이도이리하야이세상을떠난지벌서다섯해라고 그의입엇든 옷자락도 태평양과대서양을지향업시 떠다닐이때에 몰인히 노몸속에 밀려다니고 그의입엇든어에 그는뚜렷히살아잇다한다 그말을 누가밋으랴 칠련이도답속갓하여

『정말 리심숙씨십니까 아이고 놀랍기도도모! 사실갓지아니합니다』

하며 리양을바라보앗다 이미얼굴에는 세상을피하여 다니느라고 그러케 고상한자최가 뚜렷이남어잇고 그리케 가렬한향과를뚫는입술과두볼도 축축히 말라드럿고손에도 주름살이 어리어리함상긋게 잡히엇다 그러나그의얼굴에는 행복을 커옥히 늦기는 모양으로 안심하는비치에 용긔와희망이 몰결치는자최가 보이엇다

리심숙은 칠련이를 처음에는경게하는모양으로 말도잘 부치지아니하다가 세복에게서 자세한소개를듯고 그제야 금시에손목이라도만질드시 밧삭다어안지며

『웨 놀라우세요? 저가정말리심숙이아니고! 호호호 그래두이러케 차저와주니 반갑습니다그동안에 얼마나 고상하셧서요 진작알엇드면 도와라도 드릴것을 정말잘오셧습니다 저가리심숙이애요 그리심숙이애요 다른사람에게는 다속이지만은 런칠씨에게야웨 속이겟서요』

하고 그큰눈을 또한번굴리며 …

運動競技

商人運動順序

◇午前部◇

二〇〇米突競走• 四〇〇米突競走• 八〇〇米突競走• 提燈競走• 珠算競走•取物競走•二〇〇米突競走•叭嚢스픈競走•自轉車競走(外輪四週)•計算競走• 牛車競走• 四〇〇米突競走•貨物競走•障碍物競走•運搬競走•八〇〇米突競走•提燈競走•呼出競走• 取物競走•自轉車競走(外輪四週)•旗取競走(休憩)

◇午後部◇

球匙競走•二〇〇米突競走•計算競走•二人三脚競走•叭嚢스픈競走•小包包裝競走•四〇〇米突競走•提燈競走• 自轉車競走(外輪六週)•珠算競走• 八〇〇米突競走•取物競走• 障碍物競走•退寫競走•二〇〇米突競走•四〇〇米突競走•貨物競走• 運搬競走•呼出競走• 自轉車競走(外輪六週)引體(休憩)

俱樂部野球變更

第二回俱樂部野球聯盟戰(東亞主催)는純宗大祥祭日로延期을發하고저二。三兩日間은休戰하고다음과가튼日割로開催되엿더라

◇變更된日割◇

四日(金)全中央對全徽文第一回戰▲五日(土)全培材對全中央第一回戰▲七日(月)全培材對全徽文第二回戰▲八日(火)全徽文對全中央第二回戰▲十日(木)全培材對全中央第二回戰

國際競技大會 第一次豫選會
廿六哩四分一코스

今夏『암스델탐』에서開催될國際競技大會에派遣할朝鮮體育協會主催의國際올림픽大會第一次豫選會는五月六日午前九時부터京城運動場에서열릴터인바今年度長距離競走(二十六哩四分一)의『코스』는從來의것과變更하야京城運動場을떠나『망우리고개』로갓다가西大門을거처義州通으로京城驛前에서新龍山終點까지갓다가南大門通을지나京城府엽호로總督府를지나安國洞에서堅志洞을通過하야東大門을거처運動場에到着한다는데此競走는一般에게만흔期待를가지고잇다더라

今日의運動

▲俱樂部聯盟野球戰第三日=午後四時半 京城球場

各種印材製造販賣
印章附屬品一式都賣商 京城府黃金町二丁目八十八番地
店印捺印申込(限定價表送呈)
中島印材製造所 電話本局 三四四三番 振替京城 一五二〇五番

團成社 五月一日特別封切 名匠 나이터드·에브르스트特作映畫 유니버살 『골든· 빌니마』 헨리킹監督作品 魔炎 全十卷 ◇名匠 노만케리氏 그레아원서孃主演 유니버살超特作大衆長篇劇 人情活劇 毒牙 全八卷 ◇完結 豪勇삼손 六卷 ◇…特別豫告… 名畫 三人의散兵 義兄弟 十四卷 유니버살社封切 團成社 電光九五九番

クスリハ山岸 卸 小賣 合資會社 山岸天佑堂 電話本局 三三一 三一〇七 二四一〇 振替京城 三三〇三 二三〇一 京城府本町一丁目 每月營業月報發行

名響賞金牌受領 사습표 國 모시항라 產 支那產在來品에比하야二倍以上에耐久力이有함 京城 帝國製麻株式會社 販賣

물건조코 감이싸고 새물건은 반드시 京城南大門通一丁目 金潤晃商店 電話光化門一六七番

五月五日突然公開名篇 ▲파라마운트一代名作 하ー만헤지돈氏畢生의力作一 巨匠 羅列 名監督 딴ー! 푸리밍氏 『메리스파!엘』主演 ▲西米戰爭에威儀한氣勢를날니든『루스벨트』의決死騎兵隊의史的實績을이映畫아니면!考史 悲戰爭 大活劇 決死隊 全十卷 ▲폭스社超特作傑篇의珠玉篇이다 돌비믹스氏主演 西部大活劇 任俠의義人 七卷 原作者는現下米國大衆作家의巨星이오主演『몬흐』은映畫世界에飛躍名星이다 ▲大파라마운드超特作 大喜劇 돈에멀미나서 불조아의恍惚篇이요푸로레타리아의陶醉三篇이요 封切映畫 파社 朝鮮劇場 電光一三八

當五月一日火曜부터二大特作 名畫公開! 퍼스트내슈낼會社特作大名畫 女流文豪家에도나후아바ー女史原作 名畫 오! 어머니 全十卷 ◇유나이테드아지스트社超特作 紹世의美女코ー린무어孃主演 紅顏의美男 벌라이온氏助演 鬼才지아루스부라빈監督作品 大雄篇 喜活劇 로빙훗드 十二卷 鳥人다그라스회방크스氏熱演 市內 黃金町 優美館 電光三九五番

本邦唯一精良品 男女防毒具 サック ○上製 一打卅八錢 三打一圓六 打一圓七十五錢 十二打卸値三圓 ○特製 一打五十五錢 三打一圓四十錢 六打二圓六十錢 十二打卸値五圓 ○特上 一打七十五錢 三打二圓十錢 六打四圓 十二打卸値七圓五十錢 ○別誂 一打一圓 三打二圓六十錢 六打五圓 十二打卸値九圓五十錢 ○舶來別選 一打一圓卅錢 三打三圓五十錢 六打六圓 十二打卸値十二圓 ○特別 ○珍型 ○女用 個人名義로密送함 他品과比較乞 密送料十二錢郵券五分增 東京銀座新肴町八 振替東京七貳貳壹 丁子堂 大阪支店西區立賣堀北通二ノ九 電話新町四毛番大阪振替百六番

本人使用하든木刻楕圓形印章今月二日紛失故今后無効玆以廣告 京城府昭格洞百七番地 許奎煥

京取仲買는 單獨出願을決議
仁川態度不分明으로因하야 ◇名稱京城株式取引所

京取仲買人組合에서는會員組織을目的으로하는朝鮮米株取引所設立出願에關한仁取取引員組合回答에對한態度를決定하고起草委員選定으로三日午後四時부터委員會를開하고左와如히決定하얏더라

◇決 議

會員組織을目的으로하는朝鮮米株取引所設立出願에關하야仁川米豆取引員組合과交涉中이든바四月午前十一時仁川取引員組合은地方狀況의考慮를要한다하야即時實行困難의旨를回答하얏슴으로本會에서協議한結果當組合은單獨으로出願하기로하고名稱京城株式取引所로하야會員組織으로써設立出願實行에決議함 但委員長은新田耕市氏委員은組合員全部(田中友吉氏參加)起草委員은成滞竹松、市川幸次郎、金潤秀三氏로決定하얏더라

仁取仲買 考慮로決定

仁取仲買人組合에서는會員組織市場運動에對하야는從前부터贊成하나그地方民의反感其他事情에抅束되어二日午後四時의總會結果單只考慮하기로하고其旨를三日京取仲買人組合에回答하얏슴으로京取仲買人組合에서는別項과가티同日午後四時부터委員會를開하고及其具體的運動에着手하기로되엇다더욱京取仲買人은米穀取引所의仲買人으로는될수업슴으로結局米株市場이라하지안코株式單獨의會員組織으로하기로하얏다더라

銀行大會豫會
注目될共通議題는업다

京城組合銀行에서는三日午後五時부터銀行集會所에서臨時總會를開하고來月二十六日開催될全朝鮮銀行大會에關한妥協을하얏는데參加地方銀行中에는手形交換에加盟치안흔銀行도잇서參加銀行全部에共通하는議題는金組對乙銀의金利協調利下、過般京城組合銀行에서協定成立한業務改善等의것外他에問題는업슬것가트며武安鮮銀支配人은다만銀行大會는前回의順序를參考하야別로共通的으로期待될만한것업다고하더라

今年朝鮮米輸移出高 七百萬石을突破乎
◇昨年보다八九十萬石增加?

朝鮮米輸移出은豫收에依하야每月新記錄을지어四月中旬現在로는四百七十八萬六千八百十五石에達하야昨年同期에比하면七十二萬六千二十石의增加인데昨年輸移出總額은六百十八萬六千五百石으로今後輸移出豫想이昨年과大差가업다고보는時는六百九十萬石이오또本年은昨年에比하야二百萬石을豫收하얏슴으로此四個月이輸移出된다고보는時는六百九十八萬石으로될으로昨年輸移出量에比하야八、九十萬石의增加가될것은分明하다當局에서는今後輸移出豫想額에對하야各道知事에게照會를發하얏는데三日外지의出廻는小中農의手放인만콤今後는豐作이라고念慮하는地主의手放의것이만켓다고豫想되더라

米及粟 輸移出入狀況 四月中의것

四月中米及粟輸移出入狀況及前年度比較는如左하더라

◇米輸移出高 (單位 玄米換算石)

	本年	前年
四月合計		
輸出	三六一	七六六
移出	八一七、〇六五	五三六、八五九
合計	八一七、四二六	五三七、六二五
昭和二年十月以來累計		
輸出	八、七〇四	四、〇四一
移出	四、七〇五、五〇四	三、九六三、六三三
合計	四、七一四、二〇八	三、九六七、六七四

◇米輸移入高

	本年	前年
四月合計		
輸入	一四、七九九	六三、七九二
移入	五、一〇二	二一六、〇五五
合計	一九、九〇一	二七九、八四七
昭和二年十一月以來累計		
輸入	八四、五七八	一三、八八九
移入	二一〇、七六三	一二八、一五六
合計	二九五、三四一	一四二、〇四五

◇粟輸移入高

	本年	前年
四月合計		
輸入	三二一、九八五	三〇八、六六四
移入	—	—
合計	三二一、九八五	三〇八、六六四
昭和二年十一月以來累計		
輸入	一、四四七、七三〇	一、六三〇、一三一
移入	八	八八
合計	一、四四七、七三八	一、六三〇、二一九

特融을바든곳은 漢銀뿐
總額七百萬圓

財界安定을期하고저銀行預金支拂準備에必要한資金을日本銀行으로하야簡易한手續에依하야特別融通을하게하라는日本銀行特別融通法은朝鮮內에는朝鮮銀行으로하야一定한範圍內에서日銀業務를代理케하게되엇스나該法에依하야特別融通을要할수잇는期間即施行日로부터一年은五月八日로써終了하게되엇다政府로는當初의方針과相違히此를延期치안키로되엇슴으로今後는日銀特融法에依한資金融通을受하게는되엇거니와現在朝鮮內銀行으로서該法에依하야融通을受한것은다만漢城銀行一行만으로이미融通을受한金額은約五百萬圓에達하얏다此는主로同行東京大阪兩支店이不遠閉店함으로兩支店의預金支拂準備金에充當케하는것인바더욱約二百萬圓假量의融通을受할터임으로右에對하야期日도切迫하얏슴으로目下同行堤專務가渡東하야日銀大藏方面과折衝中인데右交涉이잘成立한다하야도朝鮮內의日銀特融은總計七百萬圓밧게아니된다더욱同行에서는四日午前中重役會를開하고總督府로는林理財課長이出席하야此等點에對하야妥協을하얏다는데右에對하야林理財課長은左와如히말하더라

朝鮮內銀行으로日銀特融을受한것은現在漢城銀行만이다이미約五百萬圓은融通濟인데此는同行大阪、東京兩支店이五月十日(十二日?)에閉店함으로主로右支店取扱의預金支拂資金에充當하기로되엇다假使預金利子를七分으로하고特融에依한資金利子를三分乃至四分으로하면三分假量의利差가生한다그것만도漢銀으로서는相當히補助된다더욱二百萬圓假量의特融을受할方針으로目下同行堤專務가渡東하야關係側과여러가지交涉中임으로特融期日까지에는交涉이終了한것이다如何튼現在朝鮮內銀行에對한特融總額은確立치안는데銀行은다만漢銀一行만으로金額은總額七百萬圓밧게못될것갓다云云

斯界의注目을끌든 大汽寄港特許權
그時마다認可制를取하기로

大連汽船朝鮮寄航特許出願에關하야는旣報와如한바同社로서의最初計劃은滿洲丸外六隻優秀船에依하야年十航海를하야一航海마다二萬噸의貨物輸送을하야合計年二十萬噸의積荷를하고저함이엇스나그래서는朝鮮郵船會社는勿論從來朝鮮近海에航路로하든日本汽船會社로서는相當한打擊을不免함으로遞信局은此善後策에對하야考究中이든바漸次左의條件으로此를特許할方針을定하야大連汽船에對하야正式으로通知한바가잇섯는데大連汽船의朝鮮寄港은그때마다認可制를取하기로하얏다例컨대朝鮮米出廻期인十一月로부터翌年三四月에至하는時는비록大連汽船의寄港을許하기로하고될수잇스면最少限度에잇서서此寄港을制限하는同時에貨物에制限을하야朝鮮에이써外地經由는면든汽船會社의威嚇을斷出하게하는것이라더라

韓一銀行과 慶南合併?

慶南銀行의大邱銀行合倂은實現性이益益薄弱하게되엇다못처럼總督府와鮮銀이努力하고잇슴으로一般으로그成立을바라고잇는바드되어不成立이되면韓一銀行對慶南銀行의合倂이比較的無難한處從으로結局此處에落着되리라고觀測하는것이有力하게되엇더라

歡迎하나 正式交涉尙無

韓一銀行專務金漢奎氏談

慶南銀行과大邱銀行의合倂問題가不成立으로돌아가기쉽다는別項과如하거니와이제慶南銀行과韓一銀行과의合倂有望說이嚴然히傳함에對하야韓銀專務金漢奎氏의談을듯건대

慶南銀行과合倂이라고要言에올시다歷歷히新聞紙上으로는傳합디다만은總督府에서나慶南銀行側에서나그런正式交涉이나또는通信도아즉은업고研究도하여본적이업습니다만은具體化되어正式交涉이라도잇스면歡迎하는바이올시다그러나아즉은아모말도업스니後日이잇슨後에態度가決定되겟지오云云

朝郵는 進退幽谷
鮮航會脫會는 結局時期問題

朝鮮郵船會社는恩田社長의積極政策에反하야四圍事情은昨秋鮮航會運賃引上問題以來非常히惡化하야同社經營上에深刻한影響을與하야六分으로減配할수밧게업시되엇스나今後로는朝郵가鮮航會에加入한대로간다면荷主와鮮航會의兩挾이되어益益經營難에陷할것은明若觀火이다朝郵가此難關을如何히넘어갈지는一般으로注目되는바朝郵重役中에는右事情으로鮮航會脫會에對하야相當히考慮를拂하는模樣인데大阪商船會社가同社大株主임과日本各港의同社代理店인關係로若同社가自發的으로鮮航會를脫退한다고하면적어도恩田社長의辭職은避免하겟슴과日本各港의返船荷物積取에支障이잇슴은不免할바로總督府로의命令이아니면脫離키難하고또脫會하더래도其命令航路에對한補助金額도議會協贊을經하는等相當히期間을要하는것임으로朝郵로서는至하여進退兩難의處地에陷한狀態인데鮮航會使命은總督府는勿論一般荷主의周知하는바로朝鮮產業의發展을爲하야生한朝郵會社가鮮航會의先鋒이되어잇는것은單只同社의經營을困難케할뿐아니라朝鮮產業發展上支障으로서結局朝郵의鮮航會脫退는時期問題라고觀測하더라

期米

仁川期米 四日

	昨後止	今後止	比較
當限	—	—	—
中限	二六、五五	二六、七〇	一五高
先限	二七、〇〇	二七、一六	一六高

前場頑强

昨後場阪地三十圓八十四錢止와共히二十七圓에場을止한當市場은今朝에入하야阪地初付三十圓九十一錢인七丁反高를據하고二十七圓十八錢인十八丁突飛로場을始한後阪地八十七錢으로反落을보아〇九錢外지低落하엿스나當市場은群山의買物이注入함을보아殆히頑强하야阪地八十九錢止를據하고更히十八錢으로結局十五錢에場을止하니高低의差는九丁이며阪仁의鞘는三百七十四丁이더라

政變時勢는 一時的現象矣

神經過敏한米界人氣는內閣總辭職의希望이濃厚함을猜하고依然實氣를豫測하야益益高調를帶하는此政變의時勢만으로는一時的現象에止할것이오畢竟은正米의實勢를보아左右될것이다各地期米의强硬함을受하야實米亦强味를添하나그러나本年在米가例年에比할바가아니며압흐로는變質期의到來함을보아農家에서도賣急치안흘수업는境遇에잇슴으로結局은實勢에伴한反落을見하게될模樣인바實로政變을完了한後五月一日의在米如何를材料視하는날에는更히買進할與氣가無한그反面으로敗派의雪辱戰이展開될이라고觀測하더라

米豆餘話

▲目下政戰은總辭?解散?各市場은그結果如何를알지도못하고덥허노코買煽하는貌樣인걸萬一總辭만하는날에는土崩瓦落하는바람에落傷할者不知其數▲當地는阪地의依然三十圓八十九錢棄의保勢임에도不拘하고先驅的行動으로七圓十八錢外지突飛하엿다此點으로보면地場이買占한듯도한걸▲그러치만先驅的으로旺勝하는때는반드시後日에그만한허물이잇슴은즉賣買은足히憂慮할것이엄슴이라고忍耐만하면成功인가?▲둑하면政友가勝利하는때는昂騰할이라고한다勿論多少影響이업지는안켓지마는畢竟은在米如何에依하야歸結될듯

先驅的으로 當地形勢强硬

目下各市場은政變如何만에注目을加하야政友의態度가依然强硬함을窺하고阪地三木筋이俄然强化할뿐아니라當地는昨日부터群山筋의買物이繼出하는同時에小口筋의煎物이또한加重하야阪地의三十圓八九十錢臺임에도不拘하고七圓十錢臺로突飛한先驅의高價를現出하엿다果然那邊外지繼騰할시冷靜히一考를要하면政友를中心으로한時勢의範圍가何如할시는마치確斷할수업스나當市場은旣히約四十丁의行動을하엿슴으로此에서阪地米價가一躍하는때는혹이어先驅의허물로重의勢를帶하다가畢竟反落을告하지안흘가한商議이多하더라

前場

	當限	中限	先限
一節	—	二六、六九	二七、一八
二節	—	二六、六六	二七、一三
三節	—	二六、六五	二七、一三
四節	—	二六、六〇	二七、〇九
五節	—	二六、六五	二七、一四
六節	—	—	二七、一四
七節	二六、〇六	二六、六六	二七、一六
八節	二六、〇〇	—	二七、一八
九節	—	二六、六五	二七、一七
十節	二六、〇九	二六、六五	二七、一五

後場先高

	當限	中限	先限
一節	二六、二五	二六、七〇	二七、二五
二節	—	二六、六九	二七、二〇
三節	二六、三五	二六、六九	二七、一九
四節	二六、三五	二六、六九	二七、一九
五節	二六、三五	二六、六八	二七、一七
六節	二六、三〇	二六、六五	二七、一六
七節	—	二六、七〇	二七、一六

各限儀合 (前場)

	當限	中限	先限
▲賣方	—	㊀ 四六〇〇	㊂ 四〇〇
⊕	二一〇〇	㊁ 一〇〇〇	㊂ 一三〇〇
▲買方	—	—	—
○	三三〇〇	㊁ 一七〇〇	—
▲賣方	—	㊃ 一八〇〇	㊄ 一六〇〇
㊆	二一〇〇	㊀ 一三〇〇	○ 一二〇〇
▲買方	—	㊅ 四〇〇	—
◎	一〇〇〇	㊁ 一〇〇〇	刃 三八〇〇
▲賣方	—	㊀ 一三〇〇	㊂ 一二〇〇
◎	一四〇〇	—	㊃ 一三〇〇
▲買方	—	—	—
○	三三〇〇	㊂ 四〇〇	—
取組高	七五〇〇	一五六〇〇	六八〇〇
賣入値	三一〇〇	二六八〇〇	二七一〇
出來高	—	—	—
合計	三三、〇〇〇石		
累計	六四、四六〇〇石		

各地期米

	前場	後場
東京	三〇、九四	三〇、九二
長崎	三一、〇一	三〇、九六
下關	二六、六〇	二六、八六
桑名	二六、二〇	二六、四〇

大阪期米

前場

	當限	中限
一節	三〇、九一	三〇、八四
二節	三〇、八九	三〇、八四
三節	三〇、八七	三〇、八八
四節	三〇、八八	三〇、八八
五節	三〇、八八	三〇、八九
六節	三〇、九〇	三〇、八九
七節	三〇、九〇	三〇、八九
八節	三〇、八八	三〇、八九
九節	三〇、八九	三〇、八九
十節	三〇、八九	三〇、八九

後場

	當限	中限
一節	三〇、八六	三〇、九一
二節	三〇、八八	三〇、九二
三節	三〇、八八	三〇、八九
四節	三〇、八九	三〇、九〇
五節	三〇、八八	三〇、八九
六節	三〇、八八	三〇、八八

大阪氣配 三十圓八十六錢

仁川現物市場

	前場	後場
㊀㊂玄米三等 四等	二六、一〇	二六、一〇
同	二五、七〇	二五、七〇
無檢査米	二三、〇〇	二三、〇〇
一等精白米	二三、六〇	二三、六〇
在來正租	一八、〇〇	一八、〇〇
改良正租	一八、〇〇	一八、〇〇

大豆

龍山大豆	一七、〇〇
長淵大豆	一七、〇三
金汀大豆	一七、〇五
海州大豆	一五、九〇
天安太豆	一五、八〇

突然高調

昨後場은三期共히全部賣買不成으로場을止하얏고今朝後場에至하야는不成이나先限은十九圓圓에始하야〇五錢外지繼騰하고當限은十八圓四十五錢의一本賣買가잇섯더라

仁川大豆市勢 前場

	當限	中限	先限
一節	—	—	一九、〇〇
二節	一八、四五	—	一九、〇五
三節	—	—	—
四節	—	—	—
五節	—	—	—
六節	一八、三〇	—	—

株式

京取短期取引 四日

株名	前寄	大引	後寄	大引
京取	二五、〇〇	—	二五、二〇	—
鍾新	—	—	—	—
大新	九三、三〇	九三、二〇	九三、三〇	九三、二〇
東新	一九二、〇〇	一九六、四〇	一九五、一〇	一九六、六〇

前場區區

京取 保價 東新 二〇低
大新 一〇低

日中間惡化와 其他로亦氣迷

今朝前場亦弱區不振中氣迷持續

形勢觀望注視

特別議會는今日로써再停會가됫을마치고다시開會를午後一時부터하게되는바停會中에過然政友側이얼마나한勝算을엇도록集略을하얏는지가注目되고內相의辭職으로因하야明政其他中立의向背가總括不信案에協同치안는다면政局은無事할것임으로開會後의政局은자못興味處인데

目前難動難伸

의能를持續하는相場은무엇무엇하야도極度로政局不安이란人氣에威壓支配되는터이다大局으로는前途에多大한企待를가지고잇지만政局推移가一端安定하더래도根本的安定을하얏다고觀做할수업슴으로相場前途도多事多端할것이나大體로보아不良하지는안켓슴으로突貫賣는禁物인同時에

首相內相兼攝

이라는形式으로밟아서野黨總攻擊의目標인鈴木氏는今朝午前九時四十分에그職을投出하얏스니此만으로도足히野黨의氣勢를軟化하고말엇스니果然民政의此에對한態度가무엇인지議會開會에만한展開될相場亦興味視되더라

日中問題惡化

中國에出兵한日本軍과中國南軍과正面衝突을하야死傷者가多數히出하얏슴으로日本은다시增派한것도는聲明이近近發表되는데若川兵을增派하야形勢가重大化한다면此가相場에多少이라도微弱이잇스리라고보는바政界風雲과中國形勢惡化目前에重大波紋을相場에주는것으로보겟더라

前場諸株步調

▲京取 二五〇〇一二五〇五〇〇一
▲大新 九三〇〇〇九三二〇一九三四〇
▲東新 一九四七〇一九五〇〇一九五二〇
▲仁取 七一〇〇

後場不勢

京取 三〇高 東新 七〇低
大新 三〇低 仁取 保價

出兵聲明으로 人氣再次軟化

後場은東新百七十九圓十錢寄後九圓丁步와八圓八十錢大引이고大新은九十二圓六十錢大引이오鍾新亦百四十圓十錢大引이오京取는二十四圓九十錢一本이오仁取亦七十一圓丁步一本이더라

後場諸株步調

▲京取 二五〇〇一二四九〇
▲鍾新 一四〇一〇
▲大新 九二九〇一九二六〇一九二八〇
▲東新 一九五九〇一九五〇〇一九六〇〇

大阪短期株式

	前寄	大引	後寄	大引
大新	九二二〇	九三〇〇	九二二〇	九二二〇
鍾新	一四〇〇	一四〇三〇	一四〇二〇	一四〇〇
久原	三五六〇	三五八〇	三五八〇	三五八〇
東新	一九五〇	一九六七〇	一九六七〇	一九六〇

取調代引算定日步

株名	取組	大引	算定	日步
京取	二〇〇	二五〇〇	二五〇	九
鍾新	一六〇〇	一四〇	一四〇	一七
大新	三五〇〇	九二〇	九二〇	二〇
東新	一七〇〇	一九五〇	一九五〇	一七

出來高

▲長期合計 累計 五一〇〇
▲短期合計 累計 三八四五〇〇

大阪短期步調

▲前場大新 九二〇〇一九二一〇一九二〇〇
▲前場鍾新 一四〇一〇一四〇二〇一四〇二〇
▲前場久原 三五九〇一三五六〇一三五八〇
▲前場東新 一九七六〇一九六〇〇一九六〇〇
▲後場大新 九二〇〇一九二〇〇一九二〇〇
▲後場鍾新 一四〇二〇一四〇三〇一四〇二〇
▲後場東新 一九六〇〇一九六〇〇一九五〇〇

大阪長期株式

株名	前寄	大引	後寄	大引
鐘紡	二九三六〇	二九三〇	二九二五〇	二九三二〇
同新	一四〇二〇	一四〇三〇	一四〇二〇	一四〇二〇
大株	一四〇五〇	一四〇六〇	一四〇八〇	一四〇六〇
同新	九二二〇	九二八〇	九三〇〇	九二二〇
日魯	一八四〇	一八四〇	—	—
久原	三五四〇	三五五〇	—	—
新同	三〇二〇	—	—	—
郵船	六七六〇	—	—	—
同新	—	—	—	—

▲後場東新 一九六〇〇一九六〇〇一九五〇〇
▲後場久原 三五六〇一三五八〇

東京現株

東株	一九八六〇 同新 一六八六〇
鮮銀	一〇〇、〇〇 同新 一二〇〇
殖銀	一四八〇〇 同新 一一五〇〇
滿鐵	一二六三〇 同新 六八二〇
東拓	二九〇〇 同新 一三五〇
富士紡	一五一〇〇 日石 三五八〇
鐘紡	二九三六〇

日本銀行券

發行高 一、二六六、三七二 減六〇八六
準備高 一、〇六二、六一二
保證發行 六六、一六〇
限外發行 八一、三〇八 減 一、六九〇
貸出高 八八、〇二〇 減 一、二〇七

對外爲替 (鮮銀値段)

倫敦 一志十一片四分一
紐育 四七弗四分一
上海 七三兩八分一

海外經濟

倫敦銀塊 二六片四分三
英米爲替 四弗八仙三分三
米棉 一四〇〇
印棉 一圓八十錢低 十錢高
スヂ一キ 一四〇弗二分一
아나곤다株 七〇弗八分一
紐育銀塊 五八仙八分三
對米爲替 四四弗八七仙三分二

綿絲 大阪三品

	前付	前止	後付	後止
五月限	二八〇二〇	二八〇二〇	二九〇六〇	二九〇九〇
六月限	二八九三〇	二八二〇	二九三〇	二九〇七〇
七月限	二八〇三〇	二八三〇	二九三〇	二九四〇
八月限	二八七〇	二九〇〇	二九六〇	二九〇〇
九月限	二八三〇	二九六〇	二九一〇	二九二〇
十月限	二九七〇	二九五〇	二九三〇	二九五〇
十一月限	二九二〇	二九二〇	二九二〇	二九三〇

橫濱生絲

	前場	後場
當限	一二九〇〇	一二八〇〇
先限	一三七〇〇	一三八〇〇

延取引

群山 賣買高一萬六千八百石

	寄付	前止	高値	安値
〇チ三等	三〇、四〇	三〇、三〇	三〇、四〇	三〇、三〇
口チ三等	三〇、三〇	—	—	—
五中	三〇、〇〇	—	—	—
五末	三〇、三〇	三〇、三〇	三〇、三〇	三〇、二〇
六中	三〇、三〇	—	—	—
六末	三〇、五〇	三〇、三〇	三〇、五〇	三〇、一〇

大邱 賣買高一萬二千五百石

	寄付	前止	高値	安値
殿良	三〇、三〇	—	三〇、三〇	三〇、一〇
糯力	二九、八〇	二九、七〇	二九、八〇	二九、七〇
五中	三〇、一〇	—	—	—
五末	三〇、四〇	—	—	—
六中	三〇、三〇	—	—	—
六末	三〇、四〇	—	—	—

釜山 賣買高 二千六百石

	寄付	前止	高値	安値
殿良	三〇、三〇	—	三〇、三〇	三〇、二〇
糯力	二九、八〇	—	二九、八〇	二九、七〇
五中	三〇、四〇	三〇、四〇	三〇、四〇	三〇、四〇
五末	三〇、二〇	三〇、二〇	三〇、二〇	三〇、二〇
六中	三〇、四〇	三〇、四〇	三〇、四〇	三〇、四〇
六末	三〇、三〇	三〇、三〇	三〇、三〇	三〇、三〇

京城綿絲布市勢

▲布組
太極星 三八、〇〇 三星 三八、〇〇
不老草 三四、〇〇 山人蔘 三四、〇〇
三神山 三九、〇〇 龍 三四、〇〇
三A 三六、〇〇 人蔘 三七、〇〇
大A 一八、〇〇 山 三六、〇〇
長鼓 一八、〇〇 金剛 三七、〇〇
藥錢 一八、〇〇 鶴管 三五、〇〇
鳳口 一八、〇〇 花 一三、〇〇
▲綿絲
扇面(十六手) 三八、〇〇 雙女 三八、〇〇
飛大(十六手) 一一八、〇〇 樂世界 一〇八、〇〇
▲晒金布 一二、七〇 觀今園 一二、七〇
▲晒木棉 一〇〇 福 一〇〇
金鵬 —
竹 四、五〇 綿 環 一、二〇

仁川府海岸町三丁目一
仁川米豆取引所取引員
㊂ 金永始
電話五八〇・五八一番

—祝朝鮮日報龍岩浦支局發展—

龍川郡北中面下長洞 張熙鳳

龍川郡北中面元松洞 張根維

龍川郡北中面元松洞 張泰潤

平北龍岩浦 回春醫院長 金德湜 電話一〇番

平北龍岩浦 司法代書人 金四澤

平北龍岩浦 綢緞布木 和洋雜貨 各種帽子 衣類裁縫 東明商店 主 咸錫鐸

平北龍岩浦 綢緞布木 和洋雜貨 各種帽子 衣類裁縫 德山商店 主 金熙燮

平北龍岩浦 和洋雜貨 食料品 大內商店 主 大內慶市 電話一〇番

龍川郡北中面元松洞 張箕根

龍川郡府羅面栢峴洞 大正水利組合 副組合長 金秉熙

京義線南市驛前 穀物委託販賣 南市商會 主任 李日燦 許明德

龍川郡龍川面 面長 金宅奎

龍川郡北中面 面長 張永麟

平北龍岩浦 天道敎宗理院

龍川郡龍川面德峰洞 有志 金炳斗

龍川郡府羅面中端洞 龍川小作組合

龍川郡府羅面栢峴洞 金德均

京義線南市驛前 崔學濟

京義線南市驛前 南市醫院長 許益元

龍川郡南市 東光醫院長 金尙應

京義線南市驛前 大東醫院長 金聖謙

龍川郡南市 張載秉

京義線南市驛前 營昌商會南市支店

京義線南市驛前 貿易商 丸山商店 主 金宅奎

京義線南市驛前 文義觀

京義線南市驛前 殖產組合理事 金聖淳

京義線南市驛前 南市金融組合理事 羅炳淳

京義線南市驛前 平壤第二東洋精米所南市支店 電話九番

龍川郡府羅面松峴洞 道評議會員 金咸圭

龍川郡北中面元松洞 張泰潤

龍川郡龍岩浦 龍成醫院長 金成柱 電話三六番

龍川郡龍岩浦 岩川洋服店 主 金智根

朝鮮龍岩浦 自動車部 汽船部 運送部 ㊣ 吉田水陸交通株式會社 電話三四番

龍川郡龍岩浦 金士泳

龍川郡龍岩浦 黃濟河 姜明奎

平北龍岩浦 永川醫院長 金丙浩 電話三二番

日氣는温和한데
散策에
摘草에
短杖을
두르면서

森永ミルクチヨコレート
미루구 죠고래-도
一個 五錢・十錢・廿錢
C-16

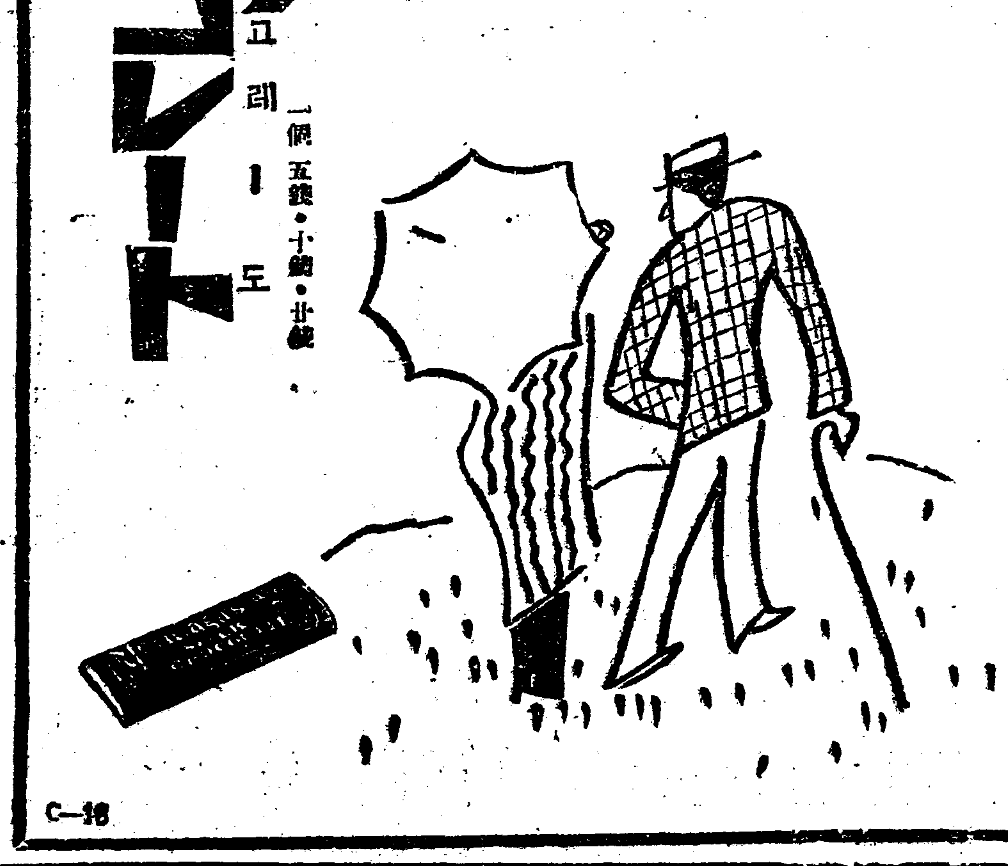

特許 佛獨 賣 專
河合龜太郎創製 滋養强壯料
◎濃厚肝油 (液狀 瓶入) 一瓶 百五十瓦入 定價金 三圓
◎ヴィタミン肝油球 (ヴィタミン肝油 濃厚肝油) (膠囊入) 一瓶 七十五粒入 定價 金二圓

右兩品은特殊의化學的方法에依하야天然肝油를濃縮하며헷이다민A는勿論肝油의全有效成分의含量을現著히增大한것이며、從하야使用量은普通의肝油에比하야훨신小量으로足하며、惡臭味가無하며、胃腸의障碍에依한嘔吐下痢等이生할念慮도업다 即一般榮養不足、虛弱、貧血、産前産後、夜盲、腺病質(寢汗)、肋膜炎、肺炎加答兒、其他結核性疾患及諸種의慢性病의境遇에도、特히大人用의滋養强壯料로서가장理想的입니다(詳細說明書는 文獻說明書送呈)
◇尙後者는小型의膠囊임으로써携帶服用에至便합니다

賣捌 各藥店・和洋酒食料品店・雜貨店 近處商店에無한時는本舖에서直送함
ミツワ石鹼本舖 (發賣所) 丸見屋商店 東京市下谷區二長町 (振替東京七〇一〇番 電話下谷(83)二一〇一番)
2-12

▲如斯人은滋養料간유도로브쓰를用하시오▼
一、發育、榮養을良好케할이
一、顔色蒼白하며光彩업는이
一、皮膚의黃色이잇는이
一、脂肪氣가少하며瘦瘠한人
一、感冒에잘걸니는人
一、産前産後와病後衰弱
一、夜盲其他榮養不良의眼病
一、良體一般에貧血의人
一、萎黃病其他血液病의人
一、色蒼肉瘦로活潑치못한所
一、謂腺病窮質의小兒
一、肺結核其他肺炎加答兒肋
一、膜炎等結核性의病人
一、佝僂病骨軟化其他骨病人
一、神經衰弱症의人
一、陰萎遺精等生殖器神經衰弱
一、히스테리의人
一、허포곤데리-의人
一、脚氣의人
一、心臟病의人
一、其他種種의慢性病의人

文獻說明書 醫學諸大家實驗推奬 (醫學諸大家實驗推奬에關한文獻及說明書送呈)

▲滋養料미쓰와도롭쓰의特色▼
(一)肝油의效能을肝油로만다니이다민A에만歸着식히지못할것으는論을俟할必要도업다 本品은最近特許를得한◎濃厚肝油를原料로하야、헤이다민A는勿論各主要成分을가장濃厚한狀態에서含有함
(二)肝油의外、有機性의燐、칼쓤、鐵、기나及헤이다민B等强壯劑를豐富히含有함
(三)右의各種의有效物質에麥芽糖及含糖藥物을加하야完全히乳化를行함으로써、消化吸收
(四)가가장容易하며胃腸을害하게할근심도업다
小球形의菓子狀을呈하며、取扱、計算、調劑에至便합니다
(五)佳香이며頗히美味인故로小兒는勿論何人이던지잘食用할수잇스며또은잘게쏘져서湯又는牛乳로嚥下하여도柔合니다
(六)滋養性에富한特殊의皮膜를施함으로써變質腐敗의虞가업다

定價 五十顆入 一壜 金壹圓貳拾錢
百二十顆入 一壜 金貳圓貳拾錢
用量、用法、其他詳細는說明書에記載

日英佛米專賣特許
化學工業獎勵會金牌受領
河合龜太郎創製
滋養强壯料
◎肝油ドロップス
미쓰와도롭쓰
美味佳良의菓子狀을呈하야、普通肝油劑와달나特히消化吸收容易하고、一般榮養不足、虛弱、貧血、夜盲、産前産後、肋膜炎、腺病質、特殊히結核性素質에對하야卓効的滋養强壯料